青島大新民報

郵政登記認爲第三類新聞紙類
發行所 青島特別市山東路六號 青島大新民報社
發行人 孫天繇
報費 每份八分 每月一元五角 郵費三角五分
廣告費 每行一次一元
各部電話 社長室2二三四八 編輯局2二三四〇 營業局2二〇六〇 印刷局3一四一九 傳達處2四一八三
東京支社 京橋銀座西七ノ二
大阪支局 天王寺伶人町五三

三大階段循序邁進 以期完成歷史使命

喻事務總長發表感言

（北京中華電）中華民國新民會、自創立以來、迄今已屆五載、該會事務總長喻熙傑氏、爲表示紀念起見、特于二十四日發表新民會創立五週年紀念日感言、茲誌原文于次：（圖爲喻事務總長）

新民會是民國二十六年十二月二十四日創立的、到了今天恰已整整的五年、在五年的過程中、世界局勢、國內環境、幾度演變、新民會爲順應歷史的演進、完遂其時代的任務、會的性格和工作目標亦迭次變易、在會創立五週年紀念日的今日、我們回顧過去諸先烈、乃不避犧牲、與諸同志乃不畏艱險、得有光輝之成績、與東亞歷史永垂不朽、撫今思昔、對諸先烈諸先進、實不盡感念者也、檢討未來、更覺於責任益增大、我們的決意和努力、循着進展的歷程、會的性格、大體可以分爲三個時期、第一期是顯警性能的運用、第二期是宣撫工作的運營、第三期是指導性格的確立、茲分別述之

第一期 翼贊的階段、從民國二十六年十二月二十四日、新民會自民國二十九年三月一日與宣撫班合併爲止、本會創立之初、正值中日事變爆發不久、華北舊政治體系根本摧毀、社會組織因而動搖、此時會工作重心、厥爲收拾殘破、撫輯流亡、恢復地方秩序、安定人民生活、並啓蒙人民對事變之認識與其重要性、在此期內、新民會已入盡其時代的任務。

第二期 宣撫的階段、由民國二十九年三月一日與宣撫班合流、以至去年五月中央機構改革、在這時期裡、本會爲統一動員之指導、同時爲適應時代的趨勢、會之綱領實行了第一次之修正、會運動已逐步普及於全華北、漸次深入於各縣鄉、結果這一階段的工作成績、在統合對民衆指導一元化工作上、是有着相當圓滿、而爲中國更生和東亞和平樹其基礎。

第三期 指導的階段、從去年六月一日殷副會長就職以來、是會本格活動之展開指導性格、才是會任務的本質、將綜合政會民的意志、加以合法的高揚、指導今後的政治經濟文化之動向、以期徹發國民生活、統一國民理念、完成國民組織、這是本會應負的責任、同時也是本會神聖的使命、去年十二月八日大東亞戰爭勃發後、翌日本會即發表我國應行參戰之宣言、並電請南京國民政府當機立斷、即行參加、同時召開臨時各級聯合協議會、以發揮全華北民衆之總意、迨本年一月十六日、斷行會機構改革與人事刷新、一年以來、會工作之推行、莫不以會爲核心、以謀華北參戰體制之確立、使中日兩民族併肩作戰、從事於東亞新秩序之建設、今以三十一年度全體聯合協議會爲契機、從新修正會綱領、以揭櫫會運動之方向、及建國之途徑、新綱領爲五條即

（一）發揚新民精神、
（二）實行和平反共、
（三）完成國民組織、
（四）團結東亞民族、
（五）建設世界新秩序、

以上觀之、第一二三條爲對內綱領、第一爲思想建設、第二爲行動指針、第三爲建國路綫、綜合一二三條爲建設新中國、後兩條爲對外綱領、第四爲建設新東亞、第五爲建設新世界、會的中心思想同實踐途徑、於此表明無遺、綜合以上、從會創立迄今、業已經過三大階段、同時會的使命和任務、亦隨着時代之演進而愈益重大、我們在會創立五週年紀念的今日、應嚴格的檢討過去審查目前、本會的綱領和實踐的途徑、勇往邁進、以期完成歷史的使命、更望全體民衆、爲自己、爲國家、爲東亞、認識其意義、護持其發展、鞭策其達到最後的成功、是則切盼不置者也云。

新民會五週年 舉行紀念朝會

（北京中華電）創歷日軍作戰進展、挺身華北之僞民衆宣撫指導治安強化新民會、成立以來、迎滿五週年紀念日之二十四日、新民會中央總會、自午前十時起、在本部舉行五週年紀念朝會、對於工作途上成爲尊貴犧牲之二百餘先輩同志英靈、作感謝祈禱、由鈴木最高顧問及喻事務總長作今後切開前途向大東亞戰完遂邁進之訓示、軍中邁躍邁進決意云。

樹立增產理論 京中華社召開座談會

（北京二十四日中華電）自大東亞戰爭勃發後、華北地位亦隨時勢之轉變、而一躍爲重要兵站基地之地位、華北民衆如何協力聖戰、久已成爲不可忽視之課題、我華北幅原廣大、適於農作、故協力聖戰之首題當即爲確保農產、此種工作之展開、業在官民萬分之努力下收獲莫大成果、今後自當再接再勵、努力推進、但增產理論之樹立、實爲當前切要之問題、中華通訊社有見及此、乃敦請農業經濟界泰斗多人、於二十五日下午三時、假北京飯店召開華北農業增產座談會、屆時各農業經濟界要人集於一堂、名言讜論、定能有莫大之收獲、而一般從事增產運動者、亦可得而有所遵循、茲將出席座談會者及懇談題目列後、

△出席者 實業總署秘書關義山、農林局局長魏先鈞、合作局局長賈寶書、農林局科長王中孚、工商局科長尹以鏞、北大農學院校長錢稻孫、教授彭望恕、華北合作事業總會業務理事會嘉榮、華北合作事業總會金融局局長張定遠、東亞經濟懇談會華北本部科長齊耀明、華北小麥協會連絡科長嚴學彥、華北防共委員會委員徐家驥、中央農事試驗場技正韓隆山、科長詹之吉、科長王可權、東亞稀產改進會常務理事陳燕璽、中華通訊社社長、及糧商公會會長王見行等

△題目 （一）如何能使華北之食糧可以自足自給、（二）華北棉花應如何增產始可以完成共在共榮圈內之使命、（三）華北食糧與棉花是否能隨時增產、（四）收買食糧與棉花之機構須如何始能發揮其全部機能云。

僞監察委員 蔣作賓病故

（廣州二十五日中華電）據重慶來電稱、渝僞中央監察委員蔣作賓、二十四日因腦炎逝世、享年六十、蔣作賓曾在滿洲事變當時、就任駐日公使、中國事變勃發前、任內政部長、最近閑居云。

昇平氣象　圖爲北京北海公園溜冰場之風景

檢討治運成果

召開民衆團體懇談會

（北京中華電）第五次治安強化運動、業已圓滿舉行終了、新民會中央總會爲檢討既往、以策將來起見、特定於十二月二十六日十四點半、在新民道場舉行華北民衆團體檢討懇談會、茲將其要領錄次：

（要旨）各民衆團體在會領導下、對於五次治運、依照民衆團體協力五次治運要領、各本其特性及自發精神、實踐工作、現在五次治運已屆終了、由會召集各民衆團體首領及幹部、相互提供實踐的效果、作自我的檢討與參考、而將更有力的計劃與實踐、向下次的治運推展。

（出席團體及人員）新民會中央總會方面、喻事務總長、各部局長、組織部第一科、其他關係人員、各地民衆團體方面、中國回教總聯合會會長或幹部、華北安清道義總會、華北理善會、華北先天道總會、華北教育總會、華僑協會、華北明道會、敬天會、佛教同願會、華北作家協會、華北中華基督教團、華北道教總會、伊斯蘭青年會、洪門協會、萬國道德會、紅卍字會。

（時間）十二月二十六日下午二時三十分至五時。

（地址）新民會中央總會第一會議室。

（檢討會程序）一、搖鈴開會、二、全體肅立向國旗會旗行敬禮、向治運殉職先烈默禱、三、說明開會意義、喻事務總長、四、各團體工作報告、五、各團體工作檢討同上、六、關係人員發表意見、新民會務職員、七、閉會。

瀫底剿滅蠢動匪共

治安軍治運中收大戰果

（北京中華電）自第五次治安強化運動展開後、華北治安軍實負有自爲推進本運動中心之使命、全軍于齊總司令領導下、以「我們要動滅共匪肅正思想」爲主要目標、不分日夜、不眠不休、對處冀東冀中山東山間僻地之匪共、展開激烈剿除戰、在此期間、業獲極大戰果、對擴大華北治安圈、成效實偉、昔年政治經濟思想諸方面向我積極進攻之共匪、現已剷損過半、末路窮蹙、當時治安軍司令部對各集團軍將士、尤重精神思想方面之教育、力圖建設新軍之健全思想、最近更爲使其徹底實施起見、遂新建宣導局、藉圖治安軍之質的向上、此誠治強期間最大收獲、齊督辦當于十一月上旬親赴前綫各地、檢閱新屬各集團軍、致訓激勵、于十二月二十四日發表第五次治運期間治安軍之綜合戰果如次：交戰次數五六次、敵遺屍六一六、負傷者一八九次、俘虜五三五、國擄部步槍一四九、手槍一五、子彈一七七七、手溜彈二四、砲彈一、機關槍一、刺刀二一、馬槍五、小銃步槍三云。

教育會議 在京召開

（北京中華電）爲加強勤勞增產、刷新華北生產教育起見、所特召開華北教育臨時會議、所有各省市教育廳局長、業於日前來京報到、計河北教育廳長孫今善、河南教育廳長陳康德、山西教育廳長姜綢泉、青島教育局長尹援一、天津教育局長何慶元、北京教育局長王養怡、定於二十五日上午十時半、在教署大禮堂舉行會議、屆時除教署督辦周作人、署長張心沛、局長陳語緣以下各局科長及各省市教育廳局長出席外、各關係長官亦均行參加、茲將開會秩序錄後、（一）全體肅立、（二）向國旗行最敬禮三鞠躬、（三）默禱（默禱畢就座）、（四）督辦訓話、（五）地方教育長官報告、（六）攝影、（七）午餐（在留日同學會）、（八）續開（下午三時）、（九）閉會。

加強民衆組織 魯省編制保甲指導班

（濟南分社特訊）值第五次治強運動之際、編制濟南市周邊各部落保甲、加強民衆組織、以確保治安、而擔負參戰華北應勢同大東亞戰遂進、以新民會協力下、編制保甲巡邏指導班、召集訓練保甲自衛團及鄉村自衛團、前召開剿共自衛長現地訓練、計召開巡迴講演會、演習懇談會等、在省公署主要工作下、收莫大效果、而濟南市總會爲主體、在市公署繼此運動完畢後、仍繼續工作云。

勞工協會 京新舍落成

（北京中華電）華北勞工協會北京區辦事處、隨業務之進展、機構日趨健全、其舊外事址、已不敷應用、故在西四區建設新舍、現已落成、於二十四日十八時、舉行落成式、出席者計有辦事處長以下全部人員、及軍方面、特務機關、大使館等代表多人、開會行禮如後、首由石川常務理事祝詞、繼由辦事處長致答詞、迄十八時始宣告閉會云。

津貿易公司 獻金百萬元

（天津中華電）貿易公司二十三日向天津防衛司令部及海軍武官室、對於陸海軍各獻納國防金五十萬元云。

介紹南方圈 舉行寫眞展覽會

（濟南分社特訊）皇軍以鐵血威力、克服大東亞戰爭已屆一年、而各地均呈明朗景象、而在建設途上、而擔負共榮圈一翼保衛大陸之中國民衆、關心南方益形高昂、山東省公署爲適應其要望、加深民衆認識南方勢態起見、由廿五日至二十九日正午在城內新民教育館舉行以實況爲寫眞展覽會、主要內容大致爲已由濟南公署之民衆歡喜、慰問日章旗之昭南島、菲島、馬來新建設圖片之編入、泰國全貌、軍有標語百七十五張云。

濟南新民會 設儲蓄組合

（濟南分社特訊）新民會濟南市總會、十一月在區聯合事務所召開濟南新民分會長會同懇談會、商討自明年一月起、在各會設立儲蓄組合、每人一月儲蓄一元以上云。

冀省共匪根據地 左庄已被佔領

南部日軍亦獲大戰果

（河北省中部前綫中華電）日軍〇〇部隊、對於在平漢河附近蠢跳爲治安之癌之共產軍第三十二大隊、加以徹底掃滅、十二月二十一日拂曉、突如開始行動、追敵至壕塹爲最後根據地河間任邱縣境左莊、由東北西三方包圍猛攻、敵怨向南方平漢河方面遁走、日軍先遣部隊突入敵本據左莊佔領之云

（石門二十五日中華電）自十二月十一日寒風大雪中、於河北省南部山野展開中之共產軍殲滅戰、已着着進行、日軍山口、鎭柄、工藤、堀、木場各討伐隊、自十一日至十九日在河北省南部京漢綫東西兩方面鉅鹿、清豐、武安等各周邊、痛擊百五十乃至五百敵軍、各討伐隊迄至二十四日、綜合戰果如次：敵遺棄死體百三十九、俘虜二十九、鹵獲品步槍七十八、手溜彈八十六、其他甚多。

河間警隊 殲滅侵入游匪

（石門中華社電）河間警備隊高隊長、得到歐縣游隊之敵約四十名侵入小莊（河間東南三十公里）之報告、十二月一日高隊長以下〇〇、與劉井小隊長協力包圍該地、以午後一齊攻擊之、匪擬由交通壕逃走於北白塔、但高隊長已遮斷其退路、於北白塔北方（一〇〇）米之壕內、將其殲滅得到戰果如下、敵棄屍（三四）俘虜六（內有敵遊擊副官一名）步槍（三〇）同彈（八〇〇）手槍三、手溜彈（一〇〇）云。

豫共匪暴虐 將難民編入軍隊

（太原中華電）河南省災民、不滿重慶方面強制遷移開發西北政策、陸續移至日軍佔領地治安地區、一部誤入共匪地區、苦於壯丁不足之共匪、當即將彼等編入軍隊、以擴大其匪部、蟠踞大兵地區、開獨立一師師長陳賡、向部下第一旅令稱、潛入大岳地區之二萬餘難民、飢寒交迫、誠爲共匪擴軍良好機會、應即組織工作隊、施以軍事工作、匪新編六旅、今因此而獲得養成新兵之好機會、奔波求生難民、殊料又成虎狼之食矣云。

粵拓林附近 匪軍被擊滅

（汕頭二十五日中華電）對據廣東省東端部拓林附近、苦害良民之吳島松以下約一千名匪軍等、加以鐵槌、日陸軍精銳部隊、二十三日黎明將敵向海岸地帶包圍主力部隊向馬頭山西方海岸、另一部在東海岸鮎灰附近、殲滅敵前上陸、對敵正在猶加擊滅中云。

滿僑良豆種 携往泰國

（新京中華電）滿洲所產黃豆品質之佳、遐邇咸知、泰政府擬行試種、曾訓令駐日公使轉向滿外交部接洽、滿外部對此要求、欣然接受、當令岡立公主領長就縣場、選安佳種、已由泰駐日公使館轉託、據往泰國云。

華方銀行 決算終了

（上海中華電）中國方面銀行年終決算、大體業已完了、於今年後半期上海之經濟界、大體平穩、棉紗布金塊公司等交易、亦相當活潑、此時因資金需要繁多、故錢莊銀行至卅一日仍繼續營業、元旦一日起至三日休業三日、四日起照常開業、又當地中國方面市場、對汪主席此次訪日意義、頗爲重視、對主席歸寧後之盛望、極爲期待云。

木下顧問 到達台北

（台北二十四日中華電）越南日大使府顧問木下信氏、爲出席議會、二十三日乘機抵台北云。

蒙疆地區結成式 日青少年團

（張家口中華電）蒙疆地區日本與亞青少年團中央團本部結成式、二十四日下午三時、於政府當下日系學生、張家口日張家口鐵路局青年隊、蒙疆名均出席、並推舉岩崎公使、本青少年團員等約一千五百名均出席、並推舉岩崎公使就任本部團長副團長及幹事長、又張家口日本青年學校校長就任云。

以不變東亞軸心 應付世界萬變

日外相宴汪主席致詞

（東京中華電）谷外相及青木大東亞相共同主辦之歡迎汪主席兼行政院長晚餐會、二十四日晚於此間麴町區外相官邸舉行、主賓爲汪兼院長、褚外交部長、周財政部長、議軍事參議院長、梅實業部長、林宣傳部長等、陪賓爲徐良大使、孫大使、重參事官、日重光駐華大使、日村參事官等、石渡、松井、寺岡三國府顧問、松平式部長官、阿部大將、平沼、有田、永井三前各訪國府使節、日高駐義大使與村情報局長等、席間谷外相首致歡迎詞並舉杯祝、汪兼院長繼致答詞、披瀝中國誓與盟邦以同生共死精神邁進之堅固決意、宴會畢、復於另室就一般問題交換意見、茲分誌谷外相之歡迎詞及汪兼院長之答詞如次：

外相歡迎詞

回憶汪主席倡導和平以還、已歷四載、中日兩國締結基本關係條約以來、亦逾兩週年、此間內外情勢均在極困難之環境下、然國府在汪主席領導之下、已奠定復興基礎、一切建設莫不突飛猛進、吾人對汪主席之努力、素極敬佩、去年十二月八日、日本對英美宣戰後、汪主席更表明與日本同甘共苦之決意、本年五月特派褚外長一行蒞臨我國、以謀緊密提攜、日本亦派平沼、有田、永井三使節赴中國答禮、今日中日兩國間之提攜已達完璧之域、誠堪同慶、惟兩國間之提攜非僅爲一時之利害關係、而爲對中日基本關係條約中所載、爲建設新秩序之共同理想爲基礎、具有精神團結之特色、今戰爭在節節勝利聲中、已進入第二年、日本舉國上下已決定舉全力完遂此曠古戰、此堪爲盟邦告者、而此次汪主席蒞臨我國、尤令吾人益堅奮鬥之決意也。

汪主席答詞

敝人及國民政府諸同人、自到東京以來、得接谷外務大臣、青木大東亞大臣之風采、快慰匪可言宣、今晚復承隆重招待、益覺榮幸無既、谷閣下高才重望、鄙人在十餘年前曾得晤面、今者舊雨重逢、得聆關于世界大勢及東亞大局之種種偉大抱負與深遠之見識、敬服無量、青木大臣閣下、在南京共事兩載有餘、爲中日協力以謀大東亞共榮之實現、費盡大之苦心、而對于我國之現勢、本其豐富之學識、爲精密之觀察、一切利弊尤能洞燭無遺、此次榮膺大東亞大臣之重任、以展布經綸、誠爲兩國志士所同聲欣慰者、今日之局勢、誠如東條總理大臣閣下昨日所言、爲世界歷史尤其東洋歷史的劃期時代、內則合東亞民族爲東亞同志、以邁進於共榮之建設、外則以不變的東亞軸心、應世界之萬變、擺脫百年來英美之羈絆、發揮數千年來東方之道義精神、在此偉大時代中、得谷青木兩閣下担任重任、以完成此偉大使命、誠令人不勝其歡欣鼓舞、最近四年以來敝人爲和平而奔走、深感和平二字、非以消極的息事寧人爲意義、而尤在積極的確立中日兩國親善的基礎、故根據民國國父孫先生大亞洲主義、以響應貴國建設東亞新秩序之提倡、自貴國發動大東亞戰爭以來、我國民政府立即鑒明同甘共苦之決心、亦即根據上述的意義、更進一步、從事於共安危同生死之奮鬥、惟自維棉力、深恐無所裨補、此次來訪發揚與當局諸公懇談之機會、承予以激動援助、感激之餘、惟有本其夙願、益加奮發、以副期望、謹此藉主人酒杯、祝谷閣下、青木閣下及閣下之健康、敬祝貴我兩國友誼之增進、大東亞共榮建設之完成云。

汪主席分訪 平沼氏頭山滿翁

（東京中華電）中華民國國民政府汪主席兼行政院長於二十四日下午二時、分訪平沼騏一郎氏及頭山滿翁、促膝話舊、倍盡歡洽云。

訓勉留日學生

（東京二十五日中華電）在京値第六日之國民政府主席兼行政院院長汪精衛氏、二十五日午前九時、於中國大使館招待熱誠建設新中國希望孜孜攻讀中之中國政府派遣留學生一百名、諄諄論以在大東亞戰下留學生應盡責任、該生等深爲銘感、最後學生全體與駐日學務事官黃炳生等共進午餐、展開懇談之構學云。

共榮圈內建設 呈顯突飛猛進

越南開模本展覽會

（西貢特派中華社電）西貢模本博覽會、二十日開幕、最受人歡迎者爲日本館、館內樓覽排架、每日爲擁擠、表示近代都市東京之偉容、在東京丸之內附近、橫空圖前、有未見過日本姿態、放鷲展眼光之安南人及華僑等、萬頭攢動、又示日本重工業之威力、精密機械工作機械等陳列品、亦有豐富形勢、將大東亞指導者日本之實力、使彼等受深刻印象。

蘇門答臘瑞德學園

（巴鄰旁中華社電）因巴鄰旁州長官河西中將周旋而設立之巴鄰旁州立「瑞穗學園」、第一次卒業禮二十二日舉行矣、此學園因蘇門答臘州政府恐原住民文化向上、採取極端文官政策、爲一掃此惡政、以日本語普遍及日本精神涵養爲目的、開設原住民教育道場、由蘇門答臘各州所集之學生、與教職員寢食起居與俱、努力鍛鍊心身結果、收穫期以上之成績、二十二日卒業之學生等、由眞正日本語與眞正日本精神、自覺亞細亞民族之使命、將以建設蘇門答臘中堅人物、服務各方面云。

泰首相公子入軍校

（盤谷中華社電）泰國軍事動員、因大東亞戰局進展而擴動、一方最近進行第一次女子士官學校入學試驗、皮文首相公子齊特甸小姐亦應募、成爲軍國之少女云。

菲島棉花栽培增大

（馬尼剌中華電）菲島棉花生產計劃第一年度、呂宋棉花生育狀況頗爲良好、而菲島軍政監部、將第二栽培面積、擴張本年度實績之三倍、即約五萬日町步、正進行準備云。

中華基督教團 在漢舉行成立大會

（漢口中華社電）武漢地區、此次因軍當局斡旋、合併各基督教派、決結成新華中中華基督教團、二十二日開成立大會、加入新教團教派爲現在武漢地區之十餘派六十教會、將來擬擴充網羅各派爲方針云。

華北河渠 增產水利 建署正進行中

（北京中華社電）華北河渠水利增產、現正在建設署水利局、積極推廣灌溉辦理中、該署水利局農地科、爲輔導此項灌溉事業之推廣、更積極展開華北農村水利調查工作、計本年度對重要河流附近各縣、業就其山脈河川人口生產銷費金融文化各種情形、實施調查與成報告者、計有灤河、樂亭、昌黎、寧河、遷安、灤縣、薊縣、晉縣、束鹿、衡水、德縣、磁縣、邯鄲、永年、肥鄉、柏鄉、曲周、任縣、鉅鹿、宿津各縣、該科現更擬定華北全盤計劃、擬於華北四省分道、選定中心縣分詳密調查、以此推定、全華北農村經濟事業概況、而爲將來改革之張本云。

虞美人

雨羽著・許濟繪

第十五章 復活的愛燄 （43）

她的那俊美的容顏倒是很沉靜、正經、笑也不笑、譚思禹作難地、兩隻手套着帽子跟隨子、一句話也說不出來、倒是賈麗華點了點頭、說：「也好！我也很贊成！愛芳待一會兒必來放之他也快回來啦。我們倒不必論誰請客、在公園裡玩一玩、吃吃晚飯、大家聚會聚會、眞是不錯！思禹你就別出去啦！在這坐坐、跟婉蘭隨便談談、婉蘭也比早先口才好啦！」婉蘭不由抿嘴一笑、一笑、譚思禹也似乎擠出一點笑來！兩人的視線仍然相對着、但賈麗華又很爽直地說：「我盼望你們二人也別拘泥、——早先也是這麼拘泥嗎？怎麼如今倒互相假客氣起來啦！我說話直、過去的事是已經過去了、誰也不能算是對不起誰那麼以後、縱不必時常在一起、然而見了面總應當坦坦白白地、照舊地來往、保持純眞的友誼、那麼旁人對你們只有欽佩、不會批評什麼！」她這一段話、倒把兩個聽的人都說得很難受、譚思禹雖然連連點頭、但神情變得十分矜持、婉蘭却熱淚已溢到了眼眶又忍回去、她笑一笑、本想說幾句話先表示自己的態度坦白、但忽見譚思禹歎了口氣說：「過去、婉蘭並沒有錯、全是我對不起她、我今天見了她、並不是拘泥、也不是態度不坦白、而實在是、我細想起來、眞覺着對她不起！」婉蘭的心被這幾句沉痛的言語揉搓着、碾軋着、她實在忍不住那眼眶邊的淚了、終於如斷珠一般順着她那花瓣似的臉頰滾下。

賈麗華怔了一怔、譚思禹却像演戲家上了台似的、先把草帽跟扇子放在桌上、然後把腰挺直、頭抬起、說：「我們倆過去的事、再沒有嫂子知道的詳細……」婉蘭正想要往下攔、但賈麗華一回身、擺手說：「思禹你不要再說了！我沒說嗎？過去的事已經是過去了、難道還能夠到下一塊、再另補一塊？你們都比我念的書多、經驗閱歷也廣、難道竟沒有一點理智？這非得鬧那些陳穀子、爛芝蔴？幹嗎？」噗哧笑了一聲又說：「我說的話可眞不推、不過既作一個現代的人就應當忘掉了過去！」婉蘭在她的身後又帶笑說：「我覺得也是、覆水難收！」說完了話又盯了譚思禹一眼、見譚思禹倒是沒有介意、他只是又無聊地歎了口氣、又發呆地看了看婉蘭、就不再說話了、然而他也不再要走了、索性在旁邊一把椅子上坐下、眼睛斜望着壁上貼着的那彩印的婉蘭半身的像片、婉蘭是這坐在原處、臉兒偏向着左邊、但賈麗華向外面去叫僕婦來倒茶、並問她的小孩在裡邊的屋裡睡醒了沒有、婉蘭却趁此時又向譚思禹斜睇了一下、她的臉上故作平和之色、譚思禹却仍然在那裡坐着發呆、僕婦進來了、說：「小姐在老太太屋裡還沒有醒呢、老太太在旁邊給看着着蠅、怕給攪醒啦。」賈麗華點點頭說：「拿開水沏茶來！」僕婦又出屋去、賈麗華又找了兩把芭蕉扇、給婉蘭一把、自己搖一把、就坐在她的床頭笑着說：「我那個孩子很可疼、誰不一昧地纏着我、跟她的奶奶比跟我還親、今兒我可以陪你們在公園直玩到天黑、待會兒、愛芳要是再不來、我叫老媽子給電話去催她、她家的電話號碼是……？」望着譚思禹、婉蘭却說：「我知道、」賈麗華點點頭說：「那好、我想咱們再等她二十分鐘、她要是再不來、就打電話去請她、也叫放之快些回來。」又笑着說：「因爲婉蘭剛才說、我們很難得又相聚在一塊兒、所以使得我也很興致勃勃、今天玩一天、以後我就希望婉蘭能夠常常來、我們也不是要藉着張少奶奶的名譽地位給我們爭光、是……眞的、婉蘭跟我們在早先是多麼好呢？哪能因爲她結了婚、我們就都疏遠了呢？」那邊的譚思禹又不住地點頭、一時屋中沉默、沒有人說話、那僕婦另換了茶葉、沏了茶來倒了三盃茶、先給婉蘭送過去一盃又給譚思禹送過去一盃、最後把一盃遞給她們的太太、婉蘭見了茶又想起吸煙來了、但她堅決地不吸、把地下一些煙灰、也都用她的鞋底蹭尖給蹍抹了、她那時時掩藏着手上的那隻白金的鑽石的戒指、不願在譚思禹的眼前炫示。

僕婦倒完了茶就又出去了、屋中除了賈麗華的手中扇子嗰嗰搧着、只有相隔着很遠的三盃茶、騰着嫋嫋的熱氣、這北房裡倒不太悶熱、門外樹上的蟬聲也吹不到這裡來、但是譚思禹倒像熱得很難受似的、由襯衣的口袋裡掏出一塊手巾來擦額上的汗、——他的那塊白布手巾可是舊得很。

386

停電通告

爲通知事本月二十七日（第四星期日）依照支店定例停電日相應登報通告、仰希查照爲荷

計開
停電日時 民國三十一年十二月二十七日（自上午八時三十分至午後四時三十分）
停電區域 祭支店供電區域全部

華北電業股份有限公司青島支店

紙袋 紙繩
標價貼簽 標價掛簽 封口紙 商標紙
如欲紙印入貴店寶號亦可定製
製造 批發 零售
青島聊城路一三二號
幸田（大統領）
電②四四二七番

青島日華釀造株式會社出品
國光銘酒
氣味清香 甘美可口

青島代理 福利 江蘇路六二號 祥記 電話二〇四九號 泰 萬利 河南路四九號 電話二八八二號 華盛 銅州路六七號 電話三七一〇一轉
各埠代理 北京 豐順德棧 前門外鮮魚口西廊十五號 天津 福華線店 天津宮北二道街 濟南 富有商行 濟南二馬路緯九路立信內
華北總代理 華信行精酒運銷公司
青島濟南路五十六號 電話（二）三五二六號

獅子牙粉
雙美人化妝品
麗德化妝品
斯毛克牙粉
絲瓜牌歌渝
嬌妮化妝品
茹蕊露化妝品
明色化妝品
其他有名化妝品
明治生命保險
三菱火災保險
第一徵兵保險
代理店
（白）銀丁 批發部
各種雜貨・化粧品批發
白石洋行
青島山東路銀丁對門・電話（2）三八八八號

要確保農產減低物價

氣壯體健
理研維他命球、一球中含維他命甲五千國際單位、丁一千單位、効大易服、每日僅服二球、以防傷風及肺癆、又培精力氣力、大勞不倦、殊在幼兒之發育上、眞不可缺者也。
一月量（六〇球） 三月量（一八〇球）
六月量（三六〇球） 各地藥房均出售
總發賣 株式會社 玉置商店
東京市日本橋區本町一丁目
理研維他命球

時論　惠民社及廉配處採辦雜糧

諺云「民爲邦本、食爲民天」、國家民族之生存發展、固賴政治文化力量推進、但其先決條件最重要者厥爲民食、因食糧爲養命之源、「一日不再食則饑、七日不食則腸胃涸絕而死」、食糧一有缺乏、則智者不能爲謀、勇者不能爲力、一切事務不能進行、遑論文明發達？且荒年饑饉多造成地方紊亂、饑民梃而走險、孟子謂「黎民不饑不寒、」王道之始也」、從來當國者莫不以民食爲重、平時且然、在非常時期、對民食問題益不可忽、自事變以後、中國即入非常時期、及後演進大東亞戰爭、乃關聯世界性、非僅一國之事、今時今日更爲非常之非常、同時因匪共擾亂生產力減低、及其他種種關係、食糧目無平時餘裕、再加富饒者私心囤積、民食則見拮据、價格隨時增高、由今夏至此竟增高數倍除最少數財閥及特殊人物、一般民衆均感覺生活困難、此因非常時期所不能得免、然當局之謀獻籌劃應策萬全、是爲全民所仰賴者也。

本市當局對食糧問題素極注意、爲維持民食、曾有惠民社及廉配處之設立、近月以來因原料供給不足、稍欠圓滑、以此之故、一般自私者流、更趁火打劫、從事囤積、以致糧價飛漲益烈、市民不免有恐慌之色、實則以本市地位論、滿蒙饒多、交通便利、無論何時、決無缺乏之虞、一般知識淺弱之人、不此之悟、多需人自擾致使糧價格外升騰、殊爲遺憾、今者市當局憫懷全市民食糧問題、特令青島惠民社及雜糧廉配事務處、協力辦理採辦雜糧食及廉配事宜、自十一月中旬以來、惠民社實行採辦食糧、雜糧廉配事務處擔任廉配事務、因附近各縣、包米產量不敷應用、惠民社已派出多人在市政當局協助之下、赴外埠採辦包米、雜糧產量豐富區域、採辦包米及大批雜糧、以便磨粉配給市民、集有成數即可陸續運青、將來民食堪告無虞、此予市民以鐵證保障、將來民食無憂、實爲全體市民之福也。

最近兩月以糧價飛漲之故、不免有人妄事推測、其實本市存儲豐富、即短期斷絕進口、亦決保無虞、而惠民社復派員赴外埠購辦糧食、將來集成進口、廉配施行圓滑、民食更無問題、此非吾人淺爲頌禱、本市民食決無拮据之虞、實有充分理由、蓋往時本市糧價尚不爲過高、今時本市食糧則較各都市爲昂、遠者如滿洲新京哈爾濱等處、配給小米價每斤只一角餘、其他物價亦廉、近者如徐海一帶、雜糧價格亦較本市爲低、此爲任何人周知之事、然滿洲國與本市海通並無阻隔、不過在非常時期略有限制耳、但當局爲調劑一地方之民食、限制亦不成問題、必有使之圓滑之日、此其遠者、手續交涉尚多繁難、一時尚難收效、而淮海一帶、地臨咫尺、朝發夕至、交通往來極便利、再加當局運用適力、截長補短、必使本市食糧充足當無疑義、市民盡可信賴當局、安心各從其業、使華北建設早日成功、既有益於社會、復有益於自身、同時一般囤積者更須明瞭大東亞戰爭下不容自利其利、應以大衆之利爲利、如此始克安坐享受、倘只顧自利、不管衆害、獲來非特不能享受、且恐貽害無窮、囤集食糧、其目的固在自利其利、然而以此造成民食恐慌、能否得自享受、亦不可知、市民明瞭大義、應以平時態度以應此非常時期、當局自能爲民衆籌劃、決不使之爲難、茲者惠民社及廉配處、採辦食糧行將到青、將來民食益增圓滑矣。

美正面攻擊難取勝 以飛機偷襲大鳥島
被日守備軍擊墜十餘架

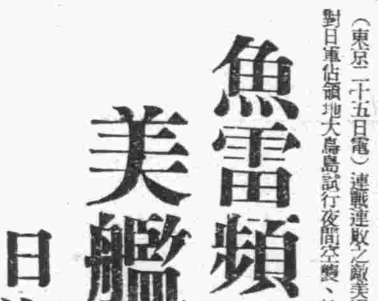

【東京二十五日專電】日大本營發表（廿五日下午二時）大鳥島（舊瓦克島）所在帝國海軍部隊、於二十三日夜間、與由中途島方面來襲之敵機B十七型十餘架交戰、擊落其四架、對六架與以損害、將其擊退、我方戰死一名、戰傷四名、小火災四處、其以外無損害。

（東京二十五日電）連戰連敗之敵美軍、因以正攻到底不敵日本軍、乃以盜襲戰意圖挽回敗戰、二十三日有敵空軍十餘架、對日軍佔領地大鳥島試行夜間空襲、被守備如鐵壁日海軍擊落破十餘架、遂倉皇遁走云。

魚雷頻發水柱冲天 美艦隊悉沉海底
日海軍隆加海奮戰實況

（軍艦〇〇號野海軍報道員發）在波平如鏡之〇〇灣內、眼見艦影浮於海面、一二艘之艦艇、爲南海之波浪與潮風所洗刷、業已退色、蓋爲嚴戰數月渺小之小艇、似曾使世界驚倒之力量、其砲塔、其發射管、皆有無言之力量而靜憩、縱此驅逐艦爲「隆加海夜戰」頁榮譽之〇〇水雷戰隊、「隆加海夜戰」其爲在世界海戰史上放燦爛光芒之大戰果、蓋十一月三十日我第〇水雷戰隊、突入在隆加海面待機、由日戰艦、巡洋艦、驅逐艦所成之有壓倒的優勢之美艦隊艦列中、擊沉戰艦一隻、巡洋艦一隻、驅逐艦二隻、二隻大破、而舉大戰果、水雷戰隊以單獨擊滅敵戰艦之先例、僅日清戰爭攻擊威海衛、然此次之海戰、突入待機中之敵陣、將水雷戰隊之神髓無遺憾而發揮矣、回憶及此、其勝利更加一層光輝、而海戰經過究如何壯烈至極、座乘旗艦之〇〇司令官訪問第〇戰隊旗艦時、言下謂、「頗好凄烈」云、據此可見一斑、在此血戰、特樹建偉勳者、爲驅逐艦〇〇奮戰之成果、蓋〇〇單身猶驅、發見敵艦隊、對敵艦隊之集中砲火中、毅然突入、使敵驅逐艦四隻發大火災、（內二隻沉沒）而榮成擊滅敵艦隊之礎石、自壓光輝犧牲於南海、以下爲於沉沒後由鐵〇敵機之掃射下、突破〇〇里海上而歸還殊勳之〇〇艦〇〇長所聞決戰之全貌……

無月黑暗之海上孕育殺氣、我艦進行時爲十二小時、蘇波島附近之敵、隨時隨處由監視員

緊張監視

、蓋於此時發見敵機爲四架、哨海底空、可見者紅標識等、敵似亦發見我、我艦之航跡如夜光虫之水尾、敵機被密雲所蔽、曳有紅色標識燈、而飛行之敵機、敵艦隊已近、且在暗黑之海上、視界僅達千米達、軍艦先驅〇〇艦之使命甚大、蓋如連發見敵機、則我戰隊之運命不難想像、午後〇時、爲我等達到瓜達爾加那北岸之時也、已飛來諸：「已見敵艦」云之警戒、帶望遠鏡之信號長高呼「左右四十度見有黑色之物」云、余乃以望遠鏡

摸索敵影

、然余不能看見、艦信號長高呼「敵驅逐艦被擊」云、正觀望中、張黑幕之海上、有黑色敵艦、啊一隻、二隻、三隻、共七隻、向有後續船艦隊於彼方、敵以時速二十四浬之速力對我反攻、瞬時距離刻刻縮短、我艦即對旗艦發信號、同時司令凛然命令「戰鬥」、時爲〇時〇〇分、我〇門砲身徐向左轉、直朝敵側、在暗黑之海中、彼此距離逐漸接近、將形交鋒時、砲術長下令準備攻擊、其忽瞻敵後方閃光如焰色、照耀大空、首次敵軍砲彈由空中忽掠我頭上而過、二次三次齊發射相繼射來、瞬間我待機中之砲亦開始射擊、而〇〇砲一齊開射、艦在激烈震動中。

繼續猛射

今則海戰之幕已開、彼方海上忽現紅火、忽而停止、海上驟然暗闇、瞬間、有一處起火、信號長大呼敵之二號艦已命中初彈、其次瞬間一彈忽掠空飛來、則信號長即倒於艦橋、敵彈落於余之眼前、而照明彈已射來、同時、敵機吊光彈已投下、其光輝宛如白晝、此時敵之後續艦忽然向我艦列先頭發射照明彈、在其光芒下、我軍砲擊極爲有利時則一齊向敵艦集中射擊、則敵艦之周圍忽起無數巨大水柱

宛如瀑布

之奔騰、瞬間異、吾人由隙間觀察初彈之命中敵之二號艦、即命中砲彈、而大口徑砲彈亦落下、視線暗起火焚燒中、則砲術長即下令「全砲〇〇航行」、忽則我砲彈以驚人準確、命中敵之後續艦、因投下照明彈而起之大水柱、已將眼前遮掩不辨方面、其間以敵之發砲爲目標、對敵二號艦及一號艦加以猛射、交戰方酣、我〇〇後方抱於瓜達爾加那山影之背後我本隊已懸敵於黑暗中、吾人陷於敵之彈幕包圍中、其時由我方發射之砲彈、

相繼擊沉

敵二號艦、四號艦、然無恙開戰早受敵彈於機雷室之我艦、次於機關室受〇發砲彈、次第喪失行動自由、艦姿勢停止、繼續砲擊、敵艦隊見此以可篡多量砲彈對我艦集中、同時我艦員奮勇砲擊中射手、五號砲仍繼續活動、砲手等染血、一發二發發揮最後之力及魂、彈丸飛散、敵五號艦如狂亂爆起火柱、敵彈增加猛烈、我死傷者續出、與余接近指揮中之艦長、於胸部受直擊彈、水雷長目擊照準器調整諸之、射手在水柱間捕我敵艦、不移時自〇門發射管一齊

發射魚雷

、間不容髮、魚雷由水柱之間向彼方海上滑行、其瞬間艦全體發生激烈震動之大衝動、敵之巨彈命中發射管、我艦勿論瞬時即被擊沉、其時在水柱之彼方、我魚雷命中敵入揚起水柱、水雷長於闇部員重傷而倒、然仍鼓勵「魚雷命中皆須努力」此頃受敵彈實〇〇發、故我艦體到處打開大穴、蒸汽噴出、曝於慘集中

起大火災

何物速的確、令人呆然、敵之西航在眼前左燒、在其火焰前出現巨大艦影、乃巡洋艦、其爲吾人未想像之巨、「戰艦」我等之胸灼熱、浮出黑巨體之敵戰艦以入焰爲背景、勇前進、我本隊果然肉迫強襲旗艦以下〇隻、如奔魚肉迫、見艦種姿接近、驟射魚雷、一大火焰突破大空前噴上、命中命中、各艦相繼砲火之戰艦、〇分間〇〇擊使敵三四五號艦四隻、導聲魚雷、受砲火攻擊、向前之肉迫攻擊、未曾有之壯烈雄壯、同時巡洋艦間在大火柱之下被擊沉、我等以耳聾而呼萬歲、大喜悅

震動海上

有巨艦間、敵之火焰昇起、其下敵戰艦前檣猝入、艦間沉沒、僅艦〇〇以探照燈相向、艦隊浮出戰艦、其時長指揮前檣可見、此驚美可誇之最新鋭三萬五千噸十六吋砲搭載戰艦頓塑、敵之巨艦受人縱斷後之我艦猛射而炸燬、除敵艦體上尚有黑煙潮包、在其圖中本艦漂流、既無艦長亦員大部分負傷、行動不能、自息電龍……僅〇〇速命、〇時司令下總員退去命令、機關室艦長死體、次戰員傷水雷長、我是艦長、先戰重傷者、奉唱天皇陛下萬歲、總員退去、艦黑之海上、聞萬歲之聲、艦已作六十度傾斜、此時背後聞猛烈爆聲大起、返見則火焰上昇、敵方漢又被擊滅之同志相攻云云。

日空軍猛炸下 喀爾加答市戰戰兢兢
英軍已勸告市民避難

（新德里二十五日電）喀爾加答市民、因日空軍猛炸該市英軍事設施、同時勸告市民避難、業已開始向市外疏散、據新德里電稱：孟加拉州防空委員已發出佈告、禁止該市市民避難、佈告大意稱、在日本飛機空襲之際、市民應持勇敢鎮靜之態度、以應付非常事件、如吾大港之民衆即極爲沉着、此爲喀爾加答市民所應仿傚者云、但新台利廣播則稱：喀爾加答一部市民之避難勢所當然、照實際情形而言、市內非必要之民衆極宜避去云、由此兩項消息已足證明英當局之驚惶失措、自相矛盾、又自日機轟炸、喀爾加答以後、孟加拉州之反英運動即愈形激烈、情勢之嚴重頗使英當局扼腕云

紅軍進勢衰弱 反被德軍包圍
突破作戰業完全失敗

（柏林二十五日中華電）蘇軍於頓河中流之進攻、最初頗爲猛烈、大有以德軍後退不及之概、惟經德軍之阻止、蘇軍之進勢已衰、且反被德軍包圍、按蘇軍此次攻勢計劃、乃圖自伏洛納許南方突破德蘇陣地、以與斯塔林格勒西南之攻擊相呼應、而突入洛斯托夫方面、蘇軍更有於頓河彎曲地帶出以反攻截斷高加索與頓河流域兩地之德軍聯絡、同時奪回多內慈地區之企圖、然德軍與義軍協力、卒使蘇軍之反攻遭受挫折、更一面堅守陣地、一面聯絡後方之預備軍、出以逆襲之包圍、目下戰鬥仍極熾烈、德軍第一綫兵器之全部更新、及新式對戰車砲之補充、其防禦力愈形增大、蘇軍之突破作戰已完全失敗云。

洛斯托夫區兩路 仍在德軍手中
蘇誇大宣傳不攻自破

（里斯本二十四日中華電）據此間二十三日接東線消息、頓河中流一帶戰事、現已趨熾烈、德蘇兩軍各以新鋭部隊陸續向前線增援、蘇軍並繼續猛攻、但已三度遭受挫折、茲更企圖孤注一擲、以期挽回頹勢、故不惜以最大犧牲、謀突入烏克蘭大平原地〇〇前線佛羅克茲米雷爾及紐斯爾、一方面又傳德軍部隊於冰上渡過、突破佛羅克之蘇軍陣地云、據莫斯科來電：蘇軍司令部現正大肆宣傳、蘇軍在佛羅克茲及洛斯托夫鐵路線上之進擊作戰、現正節節推進展開、但佛羅克洛斯托夫區兩路、現仍爲德軍所掌握、德軍且利用該路增援之重要運輸路、故於此已可證明蘇軍之宣傳誇大云。德軍司令部頃於二十四日中午公佈戰報如下：（一）特勒克區及卡爾穆克草原地區、德軍二十三日又擊敗敵軍數次進攻、擊斃敵軍前、德軍頃在波爾加河中河畔之進攻、曾予敵六百、擊戰車十五輛、蘇軍反攻未遂、頓河區域德軍防衛戰仍在繼續中。（二）東綫中區德軍採取攻勢下、摧毀敵軍堡壘及要衝多處、敵局部進攻慘敗、伊爾門湖東南敵再度大舉進攻、德守軍曾毀敵坦克車三十四輛云。

戰事轉劇 加里林地峽

【赫爾辛基二十五日專電】芬軍司令部頃於二十四日公佈戰報如下：「加里林地峽方面二十三日戰事轉劇、敵軍在吾軍偵察隊之砲火下進攻不遂、反而損失慘重、與納斯地峽及東線僅偵察并砲戰而已、羅加傑維區上空、芬蘭擊落敵轟炸機一架云。」

德佔領地區 再建工作進展

（柏林二十五日中華電）自德蘇戰爭以來、蘇聯使走上步步敗北苦運、現在把一些自己領之爲生命線之重要穀倉地帶、煤礦石油地帶等、均漸次喪失、使自己一切工商業、都陷入佔領地域之經濟再建、雖然在戰時下具有各種困難、可是仍然能看着獲得成功、前途希望極大、德國當局者曾有如左報告：赤軍破壞之內次宸日、大多數已於最近開始採掘、對於東部佔領地域一般的供給、尤其對東部戰線之部隊、已經可以充分的供給、從來貯藏二百萬噸已向德國本土需工業供給、又東方地域錳礦存量亦有相當數目、尼哥波爾的錳礦精煉、亦再開始實施、向德意志國內已送出十六萬五千噸之錳、烏克蘭地方各工場之再開、復工者漸次增加、加之消費財亦同樣生產、一般說來東方地域工業生產、其恢復上已經可以沒有大困難、鐵之加工工場尚未恢復職務、但迄今除修理工場之外、雖然不過只能行修理工場、又修理戰車已達四萬輛、再建之努力、於東方地域各處皆極力繼續着、多數之發電所、已再開始發電、即如纖維工場、也有多數工場直行着生產

加拿大保守黨 攻擊政府施策
與自由黨作正面衝突

（里斯本二十五日中華電）加拿大保守黨總裁布拉根在溫尼伯舉行之自由黨大會時、以救濟農村勞働及農村勞働力、對於改善農村勞働及農產品價格之施策、攻擊政府之勞働政策、同時強化國內各部門、對於救濟各種設施擴充、增強生產、解決勞働及農村等問題、進行不遺餘力、擁護太平洋電傳、加政府如此之努力、反應失民心、曼尼托巴州長布拉剛、最近於就任進步保守黨領袖後之際、對其對立黨之自由黨領袖金格所主持之政府、已展開反對運動、除攻擊政府之勞働政策問題外、並追譴內閣改組、最近於溫尼伯舉行黨大會時、亦曾大事非難政府之政策、乃以戰後拉剛所提倡之經濟、與所謂復興產業爲中心、而堅決反對政府遺軍參加北非作戰、因此可知加拿大之保守黨與自由黨、已由對立而展開正面衝突云。

日越經濟協定 交換順調進展
日芳澤大使會後談話

（西貢二十五日中華電）日駐越芳澤特派大使、引續十四日第一次會談、二十四日午前九時訪德克總督於官邸、直一時間半舉行會談、關於一般情勢交換意見、同時開始經濟交涉、二十四日第二次會談、更與締結的關係日越基本的政治關係緊密化有所商討、會談終了後芳澤大使談話如次：今後會談終始在友好的雰圍氣內進行、極爲滿足、十四日第一次會談關於日越經濟協定在內之政治經濟協定日越關係全般、作總括的商討、今日第二次會談、總及具體的問題、日越關係自大東亞戰爭以來、益增緊密之度、今後總推進此友好關係云云。

美軍將擁立 西共黨首領
覬覦西屬摩洛哥

（里斯本二十五日中華電）據此間消息靈通方面傳、美軍近有擁立西班牙前共黨領袖翁格林、以覬覦西屬摩洛哥之意、據二十三日阿爾及利亞來電、美軍方面於美軍侵入法屬北非時、即有以業被解放之西班牙共產黨人或人民戰綫（德人士組織）國際部隊之意圖、故目下美國利用共產之傾向、已日益顯著云。

美軍在達加爾登陸 （柏林二十五日中華社電）據路透社電頃傳、美軍已在法屬北非達加爾登陸、兵力多寡則未明云。

突尼直亞方面 德軍進襲奏捷
敵反覆進攻咸告敗北

【柏林二十五日專電】德軍司令部二十四日公佈戰報如下：突尼直亞方面德軍進襲獲相當勝利、敵企圖奪回日前失地、德空軍二十三日反覆進攻悉告敗北、德空軍二十三日夜襲作搜加西港埠設備及利比亞沿海敵軍登陸點。英機數架二十三日白晝襲來西綫佔領地區空襲、入夜來德國西部投彈、海峽及荷蘭沿海上空、敵機八架被擊墜下云。

【羅馬二十五日專電】義軍司令部頃於二十四日中午公佈戰報如下：「突尼直亞方面敵軍進攻、以坦克隊作掩護出襲、企圖恢復日前失地、但在軸心軍英勇抵禦下、敵方未之逞也、是役吾方俘敵二百餘、大部份係英軍、吾軍之局部性進攻獲相當勝利、敵方驅逐機一架被擊中墜下、機中飛行員就縛、利比亞之色爾德區無重要發展、敵機二十三日空襲不勒斯附近及蘭普特島群島、物質稍蒙損失云。

（里斯本二十四日中華電）據此間二十三日所接西里內加戰綫消息、軸心軍先鋒部隊已到達的黎波里東方約一百八十公里之戰略要衝密休拉太、英第八軍之先鋒部近八十公里之西方德地方、故羅美爾將軍之巧妙撤退作戰、已使英軍之追擊計劃完全失敗、倫敦英國路土報前線特派員、亦已率直承認羅美爾軍作戰成功、觀英聯會一度將羅美爾軍截爲兩斷、但德軍旋即恢復、並再編完成、觀輔心軍在撤退時之使用大量地雷、即可知其撤退之用意云。

紅軍反攻 一再受挫

【柏林二十五日專電】德軍司

脫離混亂與不安 再建國際道義
羅馬教皇向世界呼籲

（羅馬二十五日中華電）據梵諦岡市來電稱、羅馬教皇庇護十二世、於基督聖誕前夜之二十四日、廣播向全世界呼籲、而強調各國民必須脫離目下之混亂與不安世界所蒙政治的混亂與不安、從速再建國際道義云。

摩洛哥居民 紛向內地避難

（達爾加二十五日中華電）在法屬北非不法上陸之美英軍、不顧當地居民福祉、強制徵收物資、家畜及苦力等、獨占向來即不充足之給水設施、引起水荒、據最近由摩洛哥方面抵達加吉爾之旅行者謂：「上陸軍兵士在路上及遊覽場所、受到狙擊甚至因襲擊而死亡者、逐日增加、所以上陸軍當局發出佈告、嚴禁兵士夜間外出、及自由行動、同時厲大逮捕認爲有嫌疑之居民、藉以嚴懲、所以咀咒美英軍暴戾收拾一切家財出都會逃向內地山間避難者、已經顯形增加」云。

美機一架 被迫在葡境降陸

【里斯本二十五日專電】本月二十三日午後巨型機三十九架飛經葡屬開普拉莎附近海外上空、向南飛去、其中多架係美機、又訊、美國雙引擎飛機一架（第二八二五號）於同日下午被迫在葡屬佛爾加維省境某村附近降陸、該機完整無損、飛行員頃押在法魯警察局中

達雷被暗殺！ 行刺者係一青年人

（里斯本二十五日中華電）據阿爾及利亞廣播電台播音稱：傀儡政權首腦達雷上將二十四日爲部下將校暗殺云。（圖爲達雷上將）

（又電）關於達雷暗殺雖無詳報、但據一般說因達雷由僞政權事務所赴法院途中、被一青年暗殺云、但暗殺者國籍尚未判明云。

脫離物質文化 再建新生香港
磯谷總督談　攻略紀念日

（香港中華電）香港攻略一週年紀念日二十五日之前日、磯谷香港總督發表如次談話、藉示慶祝紀念、並闡明新生香港建設方針、其要旨如次：（圖爲磯谷總督）值本日爲香港攻略一週年紀念之際、回憶參加此攻略戰之將士勞苦、衷心表示感謝之意、並對於戰爭期中而犧牲之將士諸君、謹表哀悼之意、回憶一年前今月今日係打倒過去一世紀搾取東亞之英國、將其魔手驅逐於東亞大地以外、實堪紀念之第一日也、香港已脫離英國羈絆、以東亞香港而步上堅強第一步者、使吾等東亞人不勝感激也、還來爲更生東亞香港、已進行諸般工作、均向所期目的邁進、易勝慶賀、現大東亞遂行途上所有施策、均以戰爭爲第一主義、頃計畫實行之今後使香港全機能與各種施設發揮於最高度、藉以貢獻於大東亞戰完遂爲第一要義、將來使香港成爲東亞中樞要地而爲東洋振興文化及海運貿易經濟中心地、而樹立運用方策者、爲其第二要義、再當地軍政要於其特異性、期使國交親善之模範地、藉以實現中日兩國全面和平者、已如往來所述、回顧過去一年間治績、吾人痛感者、乃能掃除當地英國軍事政治經濟力與往民胸中仍殘留其自由主義的物質文明、歐美思想糟粕者、不問日本人或中國人、身爲東亞人、應把握大東亞戰爭目的而認識深於東亞人之大使命與覺悟、必須脫離過去物質文化、返還於眞正東洋精神不可云。

貸借對照表

民國卅一年十一月三十日現在

借方之部　科目	金額
不動產	一·三六五·三五五·六四
營業器具	三〇·三六〇·五八
倉庫計算	一·一七九·八二七·一四
定期存款	四·〇八九·四九六·六五
通知存款	一〇〇·〇〇〇·〇〇
活期存款	一一八·八四六·八八
有價證券	二七三·三八〇·〇〇
取引人身元保證金代用計算	一四六·九〇〇·〇〇
證據金預託代用計算	二·一四〇·八一五·〇〇
未收款	三六·七三三·四六
暫付款	三五·二六五·五五
轉賬儲金	二·一八六·六八
買收倉庫隣接地暫記計算	一〇〇·〇〇〇·〇〇
交易所補修費計算	一三五·一九二·六〇
現款	一·〇四五·九二
合計	九·七五三·五〇五·六八

貸方之部　科目	金額
資本金	二·〇〇〇·〇〇〇·〇〇
法定公積金	三八〇·六〇〇·〇〇
特別公積金	八三六·〇五〇·〇〇
社員退職慰勞公積金	一五〇·三五四·〇〇
不動產消却公積金	八五〇·〇〇〇·〇〇
營業器具消却公積金	二七·〇〇〇·〇〇
均衡紅利準備公積金	九七〇·〇〇〇·〇〇
未付紅利	一三·三七五·〇五
取引人身價保證金	二〇六·〇〇〇·〇〇
現貨市場會員身價保證金	二三六·八〇〇·〇〇
倉庫計算消却公積金	二〇〇·〇〇〇·〇〇
預存押金	一·二九六·八一五·〇〇
買賣本押金	一九六·〇〇〇·〇〇
買賣增押金	八一四·〇〇〇·〇〇
未付買賣押金	一〇·〇〇〇·〇〇
暫收款	二·七二四·〇〇
未付款	二三五·五五七·二七
交易所計算	三〇六·六六二·〇四
前期滾存款	四三〇·七九八·九六
本期純益金	六二一·三八九·三六
合計	九·七五三·五〇五·六八

株式會社青島取引所

木炭 汽車用 家庭用
東亞木炭店 金鄉路五十五號 電話2三二八九

感冒に 備寒無憂！
二角 三角 五角 一元 三元 五元 各藥店均有出售
本舖 東京神田 師岡天然堂
感冒解熱特効藥 實効散 NO5

慶祝三十五週年紀念
寶明晶石眼鏡行
青島天津路十四號 電話二局三六八七
全部各貨特別大落價
特設驗光部 專驗各種疑難目光
敝行自開業以來垂三十餘載迭承光顧深荷惠顧特將全部各貨不惜犧牲照碼大落價以資酬謝新老主顧良機莫失各界駕臨參觀指導無任歡迎
敝總行開採嶗山晶石已歷三十餘載經驗宏富深得其中奧妙專以電機製造各種名貴不俗眼鏡且有專員長年駐青島批發同業所有出品之精良售價之低廉請非他家所能及歡迎比較如假保退

三鞭保腎丸
內務部暨批准許可發給成字第五〇號執照天津市政府化驗証明及各埠官廳備案行銷全國三十餘年屢年接到服戶感謝函不勝枚舉主治、腎虧氣弱、陽痿不舉、精滑不固、早洩即瀉、夢遺滑精、腎氣不足、腦海不振、夜多小便、心腎不交、夜不安眠、腦力不足、忘記太盛、腰酸腿軟、神經衰弱、頭暈耳鳴、脾虛胃弱、飲食少進等症功能安神志壯氣血滋陰補腎水固精關壯陽助氣強身種子久服尤能健脾胃增飲食
青島經理處山東路金星大藥房 濟南三馬路大同志 濰縣永興商店
買一盒送一盒

世界著名補品權威
壽爾康 補針 補丸
神經衰弱 性慾減退 久婚不育 未老先衰 戒除煙癮 病後羸弱
奏效迅速 功力準確 使君如願以償
上海派克路 柯爾登藥行獨家經理
複硫梅濁尅星
新起急性淋病 服「複硫梅濁尅星」能於二十四小時治愈
慢性淋性變症 服「複硫梅濁尅星」能於三日至五日斷根
青島各大藥房均有代售
上海柯爾登藥行辦事處
四川路東仁里一七九號

華北唯一之油漆工廠
天津東亞油漆股份有限公司
山東省總經理
乾商會
青島堂邑路二八號 電話2（二〇）五二五八六號
濟南四大馬路緯一路二八 電話三九八七二六號

預防肺癆 必先防止傷風
聖魚肝粒 哈利巴
感冒 爲萬病之源，許多疾病如肺炎肺癆亦無不由感冒而來，故預防感冒亦即預防肺癆，處此嚴冬時候最要者必先進服聖魚肝粒哈利巴因含有多量維他命AD能使皮膚呼吸器鼻喉等強化起來定可增強耐寒力，冬季一切傷風就不怕，防癆亦可達到目的。
壹百粒·五百粒 各大藥房均有出售
HV304

何以注射長命牌 維他賜保命 而功效立見？
十年良藥：功效獨到 維他賜保命成分之名貴可稱舉世無匹內含標準十字形內分泌結晶體維他命B、D結晶胎盤荷爾蒙人參鹿茸之精華等主治一切虛損女用內更加卵巢濾胞內分泌結晶體有調經補血之特效絕非市上隨稱補針補丸者所可比擬也（用本品戒煙功效卓著）
信誼藥廠監製 全國藥房均有出售
駐青辦事處山東路八六號二樓

本市官民實踐五次治運 獲得效果極偉大

市民深刻理解後方基地之使命

華北政務委員會爲建設華北，達成後方基地之使命，協力完成大東亞戰爭，特於本年十月八日保衛東亞紀念日起發動全華北民衆，實施第五次治安強化運動，迄本月十日止，互二個月期間，四大目標實踐工作，華北各地殆全普遍，本市之五次治強實踐工作，在市長領導督勵，全市官民同心協力，獲得效果極爲偉大，諸如市區方面之市民，深刻理解後方基地之使命，熱心協力，獻金獻鐵，自肅自戒等，其鄉區方面之民衆協力增產保產，尤其自發的發動壓強自衛力量，努力剿滅共匪，更爲治強工作效果極大之收穫，茲將本市五次治強運動之總效果誌之如次：

青島管下五次治運成果

一、爲啓迪民衆之治運智識，端賴官吏人員率先垂範，以求治運之貫徹，宣傳處於治運期間，召集市署職員五人，分赴各學校、會社、電影院八處巡迴講演，極博各界之好評。

一、宗教聯盟主辦之治強電影大會，於市禮堂開催，由於日本方面宗教團體對治運工作之熱誠性，反響於華方宗教家，收到極大之效果。

一、本市各煙草會社，爲協力治運宣傳，於煙草盒內，插入治運標語卡片，東亞煙草之「矢車」及「銀鎗牌」，計一百五十萬枚，華北煙草之「福牌」計十五萬枚，「勞山煙草」之「鄭和」及「一品香牌」，五十萬枚，該項插入標語之香煙，只銷售於大青島管內，獲得相當之好果，尤以插入之標語，影響於民衆心理者尤巨。

一、爲宣撫匪區地帶及準匪區地帶之農民，共印製治強小册子七千部，傳單一萬枚及漫畫二種兩萬枚，分散市鄉區農民閱讀，以簡易傳單及漫畫，作啓蒙之宣撫，使治運工作滲透民間，並交付東亞重工業、東亞煉革、田中鐵工所各種宣傳品，配給民間，民間各會社對治運之認識，殊爲淺薄，

一、治強運動期間，實演紙芝居，以啓發最下層階級者之知識，在四方地區四個所、台西鎮六處實演，參觀之民衆達七千餘人，復於即墨各學校聯合運動大會時，宣傳處派員携帶大戰況地圖，引續三日間在各學校、公共場所、區公所等處巡回講演，說明大東亞戰果，極獲良好成果，一般民衆皆熱心傾聽。

市長視察鄉區 督勵治運效果絕大

一、十一月一日爲行公官主辦治強演藝會，收益金半額同星軍獻納，二日第二次製作宣傳品之配給及貼布，收獲民衆徹底認識之意味，五日市長赴勞山實地視察，此行把握民心，民衆依存公署之念極高，效果絕大，又於航空撒布治強傳單，於匪區地帶效果極大，七日謝宣傳處長於市禮堂向市公署職員舉行治強講演，爲喚起職員對治強運動之重大性，並自覺更進精神，效果極大。

一、治強演藝大會，在宣傳處與本報社共同主催下，於十一月八日午後一時起，在第三公園開催，慰安警察、警備團係者，於十一日在即墨城內，十二日在膠州城內，十三日在李村河原各地舉行同樣之慰問，巡回宣撫民衆表演含有治強精神之興奮劇，收獲極圓滿之效果。

成效，市長赴即墨區管內巡視，即至城內宣傳處及各地之壁畫，宣傳工作之實績極好，說明治強之意義，民衆約五千餘人謹聽，深切認識治強之重大性，得到極宏偉之效果。

一、在此治運期間爲使本市舊市區各村落及接壤地一般村民有深切之認識，計特舉辦各種漫畫分貼於四方滄口，并接壤地彌漫各處。

一、第五次治安強化運動期內，適爲宗教聯盟附屬小學校成立週年紀念，即由宣傳處派員出席訓話。

一、朝鮮各新聞社代表來青視察，即由本市各新聞社代表，及朝鮮總督府出張所長，本市各新聞代表，宣傳處招待，開懇談會，由大久保第一科長，報告目下本市展開治強運動工作狀況：

一、青島十盛行棧、雜貨業、運輸業三公會主催治強大會，民間自體之治強運動，喚起全會員之理解，收百分之四十之果。

一、第五次治安強化運動展開後，爲使一般民衆有深切之認識，計特施設宣傳塔揭示板時計板，并於各商店頭修結彩備。

強精神頗爲熱烈，

一、於本月二十四日午後七時，在市禮堂舉辦市公署職員關係者慰安映畫大會，到會者八百餘名，對於時局有相當之認識。

中日滿締約二週年紀念

於十一月二十五日舉行防共協定二週年紀念，與治強運動並行喚起防共精神，於二十七日準備在山東路設置大標語大牌樓，收獲效果極大，二十八日舉行樞軸國學生親善學藝大會，於治強運動之效果亦極爲充分，於三十日舉行中日滿締約二周年紀念，置重點於中日滿三國一體之理念。

一、治強運動畫劇宣傳，於十七日起實施畫劇宣傳，共十七處，觀衆約八千餘人，三十日在市禮堂舉行市民慰安電影大會，觀衆少，效果百分之四十，又廢品收回第一回約六頓，又無綫電收音機之普及成績優高，

趙市長赴膠 效果極圓滿

一、市署趙市長於十二月二日率同宣傳處各科長赴膠視察治運，關於宣傳政策，對辦事處各員詳加指示，並召開民衆大會，講演治運之精神及實施之方策，一般民衆均能理解，效果極爲圓滿，青島市公署，爲慶祝大東亞戰爭一周年紀念，於十二月三日召開各局聯合協議會，在各局出席者熱心協議下，決定一切實施方策。

一、市署宣傳處爲期市民徹底認識防空知識起見，特印製傳單十三萬枚，標語大仿幕二十枚，防空漫畫一萬五千枚，以資宣傳。

大東亞戰爭紀念 市民大會極熱烈

一、十二月八日爲大東亞戰爭紀念之日，特舉行市民大會，在治強本部協力準備下，於午前十一時在第三公園舉行，該會秩序整然，於情緒熱烈中圓滿散會，是日於山東路上增設記念大牌樓一座，並於福祿壽電影院台開市民映畫大會，對於市民慰安宣撫，收到圓滿之效果，是日並有演劇宣傳自動車赴西鎮東鎮、四方滄口等地上演，內容充份表現治強之意味，觀覽人數達二千餘人，因而收到偉大之效果。

一、本市警察局於十二月十日於第三公園舉行防空強化運動市民大會，大會終了時由皇軍勇士實地演習消火事項，期使市民防空思想之普及，而收極大之效果。

一、十二月十一日，華北勞工協會舉辦勞工者治強大會，一般勞工對於治運意義亦頗理解，

一、本報及興亞新報主催之日華合同治強辯論大會，亦於是日於福祿壽電影院舉行，未開會前，早已滿員矣，在十四名日華青年雄辯下，收到絕大之效果。

又是日以下午由宣傳處主催假市民大禮堂開催民衆代表時局講演及演藝大會，結果亦極圓滿。

一、八日起由市長及各局長對市民講演放送，並實施治強運動時局論文募集，結果市署各局及三辦事處職員應募者達百零件之多，足證各職員對於治運之關心，及徹底之瞭解。

一、又於大東亞戰爭一周年紀念以前，青島交通公共汽車一律均懸掛紀念標語，各商店一律裝設紀念，各戲院、電影院等均由宣傳處派員講演，因而收良好之效果，友軍桐部隊方面亦贈宣傳品及標語多數，設交各辦事處及市內各商店張貼，一般市民對皇軍之宣傳品極度信賴，並希望將來再爲配給，並由宣傳處印製漫畫地圖、紀念傳單等，計數萬枚，散佈於各鄉區辦事處、官界及銀行、商會、工場等，成績何佳。

王委員長參加市民會 獲未曾有之盛況

一、本市宣傳處及總務局合議主催第五次治強運動、市民大會，於十七日舉行適逢華北政務委員長來青視察治運，亦欣然臨席，對於民心收攬一般民衆熱烈情形，獲到未曾有之盛況，

一、爲使全市民衆普遍認識治強之意義計，特舉辦畫劇宣傳車出動，向市內各要所順次實演收獲偉大效力。

一、第五次治安強化四大目標爲使一般民衆隨時有領會之機會，即於海人衆多地方第三公園建築宣傳塔，該塔之四維，刻印治強四大標語以廣宣傳，

一、爲期此次治運深入民間，特舉辦青島洋車組合主催治強運動車夫大會，是日午後一時由宣傳處後援在中和戲院召開大會，參加者一千二百餘名，由宣傳處分別出席訓示，收到最大效果。

一、各地於治強運動期間，有北京治強本部員來青視察，本市宣傳處於二十日午後六時舉行懇談會，并將本市治運狀況詳細報告，

一、本市宣傳處及華北電興公司，協同主催市民慰安映畫大會，於二十日舉行，同時一般觀衆，充滿市禮堂，收到治強效果百分七十以上，

一、本市四方滄口爲經濟業之中心，特由宣傳處舉辦經濟業大會，即由宣傳處派遣人員輪流赴各處講演，治強意義，一般民衆頗爲理解，

一、於五次治強運動期間，中央宣傳機關各長官輪流放送效果偉大，

一、於治運期間，在陰島馬哥莊民衆大會，并施業宣傳，是日有宣傳處有井副科長，前往參加，并資民施與民衆感激治

治強運動綜合統計

種類	回數	數量
一、標語 十一種	二	六萬枚
二、小册子 一種	一	七千枚
三、傳單 六種	六	三十三萬枚
四、漫畫 六種	四	六萬五千枚
五、朝日新聞寫眞	五	二千五百枚
六、大東亞戰爭畫報	一	二千枚
七、市長訓話文	一	五千枚
八、施藥品 九種	三	一萬五千一百個
一、民衆大會開催		三回
二、映畫大會		六回
三、演藝會		十三回
四、紙芝居實演		三十一回
五、講演出場數		百〇一回
六、講演派遣數		三十一回
七、放送講演數		二十回

全市民同心挺身邁進 達成治運使命

治強本部二月來奮鬥回顧

中日協力戰，互全華北以強力所展開之第五次治安強化運動，與前次運動相比，綜合的着着表示躍進之跡，尤其中國方面，於過去二個月間，以國民運動之性格內面的強調要請建設大東亞戰爭遂行途上之華北，用物心兩面之總力目指達成四大目標，同時爲強化促進中日之同心協力，而以強力，築成素地，關於此點，含有極重要之意義，於此運動，爲實現所負之使命，青島特別市公署治強本部在新構想之下努力從事，殆舉其全機能回顧奮鬥共概要如左：

首先以四大目標爲對民衆啓發工作而開始運動，即於十月八日，自趙市長立於放送講演之第一陣以來，各局長亦繼續放送，同時宣傳處，出而立於民衆工作之第一線，其次以各宗教團體代表聯合座談會爲始，由話劇班，巡回於各劇場、電影院等處，而行講演，此外印刷標語，及募集治強論文，經洋車組合會議，在各煙卷片裝入，又經各局業公會代表會議，巡回舉行講演會，一方，教育局令學校長，並小學生兒童代表總動員用宣波舉行宣傳，又喚起學生兒童，展開廢品收回運動，發表行日語講習會，爲期日語之普及，專門進行者，即由警察局及各分局，分別召集管內一般市民舉行座談會，由局員努力使日語普及，警備隊之討伐，與警備行軍並行，對管下民衆實施宣撫工作，特於建設工作之現段階，爲遂行施策前提，在確保治安第一主義之下，警察局及警備隊，與日軍表裡一體，

於過去十一月十一日，至十四日，實施之警備總隊聯合討伐，當於膠州第三區閘子附近之戰鬥，因警備隊收獲前所未之大戰果，致使獎立川系韓福臣匪約一千數百之殲滅，同時我方自鈴木指導員以下，有三名壯烈殉職，一方因搶擄激共產思想，及昂揚民間固有道德之一役，教育局實施宗教工作，即以各會員始，促進全宗教團體之協力，使備止思想，日加浸近，同時以八千餘名之學生兒童，結成學生青少年團，對善行學生加以表彰，次爲確保農產，在社會局與合作社聯合會之協力下，向食糧增產邁進，鑿井約九百五十眼，均告完成，尤以甘薯，豐收極富，一方對匪區之食糧，爲嚴行封鎖，自警察局及各分局檢查所爲始，各鄉區組織經濟檢查班，亙海陸兩方面，努力防止物資之流入匪區，又鄉區各辦事處，爲推進農村合作社，展開擴充運動，關於減低物價，及安定民生，社會局爲統制所使用之度量衡，及因增當物價對策之一役，特召開製造業者座談會，并要請協價格表示制實施會勵，繼而爲謀糧食需給之圓滑化，實行麵粉配給制，并以購買票發給制度，獨以警察局及各分局經濟班爲主，對各商店施行秘密調查，降嚴守公定價格，同撥當防止暗中交易，又於鄉區方面，關於生活必需品之需給，以火柴爲主，合作社聯合會與各辦事處，協力施行辦理。其次關於革新生活，教育局通知學生家庭，爲改善家庭生活，舉行家長懇談會，又開更生展覽會，對女子補習學校學生，巡迴舉行治強講演會，此外對各中小學校，實行全體學生兒童之貯金獎勵辦法，結果自市中節約運學校以下卅四校之總貯金額，達四萬九千八百九十五圓，增加人員，達一萬五千四百十二名以上，又民衆之領導省爲強調實踐官吏自體之自肅，并於十一月九日開民衆更新一週年記念大會，情況至爲熱烈（下略）

亘數次之治強運動，已樹立堅固之基礎，現雖當運動期間終了，爲期徹底擴充其成果，對於缺陷，始終以積極的補強，置於重點，今後尚繼續實踐，爲期第二年之戰勝，而協力體制踏進云。

完遂大東亞戰爭中日指導者如何率先垂範

入選第三名 謝晉侯

自從大東亞戰爭爆發以來，因友邦皇軍之武威，勝利之戰果，步步展開，北自阿留地安群島，南至澳洲海岸，東起美洲西至非洲，數萬里之戰線，爲我皇軍武威所鎮壓，英美荷等國之反動勢力，早已雲散煙消，東亞富源完全包括在內，從此煤鐵石油鎢大米橡等物資，取之不盡用之不絕，以往被英美所侵去之富源重返于東亞人之手，友邦日本現在已成爲世界最富的國家，東亞共榮圈的建設，即將完成，東亞之解放，亦將完全成功，這誠是東亞各民族大可慶幸的事啊，尤其是我們大東亞諸民族所終日馨香祈禱的事。

惟東亞共榮圈之基礎雖定，而仍須圈內各民族來共同努力建設，英美惡勢力雖被驅逐，而現在仍在圈內外跳梁，尤須東亞民族共同克服困難，殲僃長期戰，以防了英惡美的侵略企圖，這就是說，我們不要看到了東亞解放已有了相當成果，或東亞共榮圈已有了建設的基礎，而忘却了責任，忘了我們還有怎樣來建設，來利用，來保衛，來爲我們後代世世子孫共存共榮的基業和責任，而東亞共榮圈內各民族中，又以中日兩大民族爲最大，共合在六萬萬人以上，佔世界全人數四分之一，所以中日兩大民族是東亞建設新秩序的主流，是東亞各民族之指導者，尤其友邦日本，在世界上是唯一的強國，無論軍事政治文化經濟，都比其他國家進步，所以站在領袖的地位來領導，從事東亞榮圈的建設。

中日兩大民族的責任和使命，既然如此重要，而領導中日兩大民族努力之中日指導者，更要躬親倡導，身先士卒，以身作則的率先垂範，去向前奮鬥不可，那末中日指導者應當如何率先垂範，以領導中日兩大民族，以適應這個大東亞戰爭呢，現在我分別的述說在下面

【日本方面】

這次大東亞戰爭，是因爲英美各帝國主義者，爲了侵略東亞，爲了壓迫弱小民族，而不來認識東亞新事態，一味固執英美功利主義，個人主義，而加緊對東亞侵略，所以這次戰爭是友邦日本爲了自己，同時也是爲了東亞解放而發動的，因而日本方面的指導者，對於當前的局勢和責任及任務，都知道的非常透澈，無論是在前線殺敵，或是在後方建設，都能按步就班，有條不紊的來領導實行，尤其近來的扶持新國民政府的發展，最見顯著成效，此無他，即根據日本領導者所發表之「所求於中國者無他，僅爲將中國由水深火熱中拯救出來，一同肩負建設東亞新秩序之責也，」之實踐，實爲日本明達指導者之明明偉擧，因爲能如此，始可免去英美國家之謠僞宣傳所破壞，中國人民始能安心協力友邦建設東亞榮圈，和平區域，由點線以至擴充爲全面，抗戰政權自然失去民心，和平區域日見繁榮，中國事變可以早日解決，東亞共榮圈之建設可以立待，自今以後，甚望友邦指導者應以身作則，領導全友邦人士，以東亞永久和平大業爲重，除努力撲殺英美勢力以外，更應竭力育成新生中國，使堪負起建設東亞新秩序之重任，以使協力友邦，完成世界新秩序之建設。

【中國方面】

中國自鴉片戰爭以後，倍受英美各國的壓迫，先由自大到排外心理，漸變而爲崇外及懼外心理，國土日損，民氣日見頹廢，上下交征利，國勢日危，年來雖受友邦日本維新之影響，而有康梁變法，孫黃革命，但因社會民心萎靡日久，又加軍事不定，戰亂紛擾，中央命令不能出都門一步，十七年北伐之役，亦因軍閥割據，形成獨裁政治，政府仍失民心，因而各種建設只是口號而不見實施，這樣腐敗的政權，不但不能建設東亞，即建設中國亦還不能，國府還都以來，幸得友邦之助，始得重開新形，但仍因英美寄生心被東亞和平勾結渝僞自目抗戰，造謠宣傳，擾亂民心，新政權若不強化，則不但不能共負建設東亞共榮圈之重責，即中國之統一亦成問題，爲此新中央之責成強化，亦爲必然之當前急務，尤其在大東亞戰爭步步展開，打倒英僞，對中國事變，應急謀解決，強化新中央尤爲主重，而在此變革之秋，中國之指導者責任尤重，溯自新中國政府成立以來，勢如雨後春筍，蒸蒸日上，主力是因爲友邦日本施以絕大援助，才使中國政府得以告成，但是中國政府的指導者，能以率先垂範領導國民解決之嚴重問題，走上康莊大道，也是重要的因素，謹就管見所及，臚陳如下

（一）以身作則，要叫中國脫離了英美的羈絆，必先使中國的國民能以力更生，官吏是人民的表率，所以要想官吏新吏治，使官吏能做起人民的表率，能以爲人民作則，這樣指導者示範於上，人民奉行於下，全國人民，萬衆一心，勇往直前，和我們東亞領導者，共同協力完成大東亞戰爭，

（二）公而忘私，現在處在大東亞聖戰行將完成的時期，全東亞人都應當淬礪自勵，拋棄小我觀念，以東亞的利益爲利益，中國指導者負指導中國國民之資，負建設中國，建設東亞之資，亟應指導國民奮起前進，不惜犧牲一切，屏除利己主義，使人人爲東亞盡力，不爲自己的利害而誤了整個東亞的利益，所以公而忘私的精神，也是中國每一個人應有的精神，這樣一切的人都不以私害公，自然要獻身國家，獻身東亞，大東亞戰爭自然指日完成，也就可以把英美人驅除於東亞共榮圈之外了。

以上的幾句話，是指見所及的，爲盼望中國復興，東亞復興，不再受英美人的支配和踐踏，不揣冒昧起幾句話，惟見識淺陋，掛一漏萬的地方很多，這是祈求中日指導者多加原諒的。

謀推行區政順利 調查戶口異動

警局發要領飭屬遵行

青島市警察局，爲此次增設區公所編製坊里，對於戶口方面在在有關，茲爲處理上便利免去錯亂起見，特由該局製定戶口異動調查要領，通飭實行，茲將要領錄次，

一、要領之依據，本要領依據本市區政推行綱要，及戶口調查實施辦法，摘要彙編之凡各里戶口發生異動時，除別項規定外，悉依本要領辦理之，

二、里長之責任，里長爲辦理區政事務，第一線中堅幹部，其應負之責任若不明白規定，難免有臨時推諉情事，茲將關於戶口異動調查上里長應負之責任列左，

一、關於本里戶口簿之保管及登記事項，

二、關於戶口異動登記及轉報警所事項，

三、關於統計編查及轉報事項，

四、關於協助警察調查戶口事項，

五、關於區公所及警察所之交辦事項。

三、戶口簿保管及登記，戶口簿由區公所製發經整理調查後由里長收回永久保管，遇有異動，應隨時登記，並轉報本管警所查核之，

四、戶口異動登記程序，各里戶口整備後，遇有異動，里長應隨時登記，並報告該管警所處理之，茲將各項異動呈報之期分列於左，

（一）凡有左列異動者應於三日內呈報之，

遷入、出生、死亡、婚嫁、繼承、收養失蹤、分居、來往、僱用、

二、凡有左列異動者應於三日前呈報之，

徙去、開張、閉歇、離婚、他往、辭退、惟來往或他往不逾三日無須呈報、

九、異動統計月報程序，關於異動事項，各里長除按兩條各項辦理外每至月終遵照戶口異動依表月報，式樣細填寫二份，於翌月二日前分別送請坊長及本管警所轉報之，坊長受到各里月報時，應即彙列呈送區公所核辦之。

六、協助警察調查戶口，里長應隨時協助警察實行調查戶口，警察調查時，不得藉詞推諉，

七、勵行戶口呈報里長應負有勸誘或督促各戶勵行呈報戶口之義務，凡本里之戶如有戶口異動事項，而戶主尚未呈報者，里長應即以言勸導督促，該戶主迅速具實呈報，但經督促及催告而仍不施行者，得報由警所處理之，

八、臨時交辦事務之處理，各里長受到區公所，或警察機關交辦之事務時，應隨時遵照指示方針，認眞辦理，不得稍有敷衍，或推諉情事，

九、關於其他事項，本要領所指各項爲戶口整備及異動呈報上應備之件，在探討實施辦法上務請注意。

呂分局長督率所屬 徹夜巡邏檢索

增強冬防警備能力

市南警察分局呂劍智分局長，及體由指導員，爲增強冬防期內警備能力，確立青島市內之治安起見，曾於日前組成游動警邏隊，由呂分局長自任隊長，以不眠不休之精神督率所屬，實施巡邏檢索及突擊等工作，呂分局長冒猛烈之寒風，不辭辛勞，與率所屬，於各偏僻處所，徹夜實施宿伏，與各巡邏隊緊密連絡下，而形成堅強之警戒網，在此陽歷年末，防務重要之際，該分局員官長警全體動員下，勤務更呈活躍云。

徵治強戰記文

第五次治安強化運動收獲極圓滿之效果，現已結束，該運動之精神應仍須繼續保持，不能因該運動已完畢，而稍有懈怠，惟此治運在本市各方面，所收實效特別顯著者，是以吾人回顧該運動之經過，即中日兩國民爲何邁進之表現，堪爲將來再度治運時之楷模，文化聯盟與亞新報暨本報有鑑及此，在桐部隊宣傳報道班後援之下，決定徵集一般中日人士之「治強戰記」稿，茲將各項規定如左，顧各界人士踴躍應徵，以表現此次治強之偉大精神不朽之偉業。

一、題目：治強戰記（自第一次至第五次治運中，吾人如斯奮鬥矣，即治運體驗記錄）

二、應募資格：中日兩國各界人士均可應徵，

三、字數：四百字一張之稿紙十張以內（即四千字以內）

四、截止日期：民國三十一年十二月三十日止

五、交件地點：日文稿寄交上海路興亞新報編輯局治強戰記徵文部、中文稿寄交山東路青島大新民報編輯局治強戰記徵文部

六、當選文稿 披露：民國三十二年一月中旬、

七、獎金：一等（中日文各一篇）各五十元、二等（中日文各一篇）各卅元、三等（中日文各一篇）各廿元

選外佳作（數篇）各十元

八、審查員：文化聯盟何地理事長、國分常任理事、興亞新報長谷川社長、小谷編輯局長、青島大新民報小谷社長、橋川主幹、桐部隊須川中佐、五十嵐少尉

主辦：青島興亞新報社 青島文化聯盟 青島大新民報社

後援：桐部隊宣傳報道班

衛生會議代表 公畢返青

華北政務委員會，爲謀全華各省市民之健康，特召集各省市衛生行政人員，舉行衛生行政會議，於十二月十四至十六三日間，在北京開會，本市出席人員，有社會局保健科余科長，警察局衛生科趙科長，刻已公畢返青，茲據出席人談稱：是日由王督辦吳署長等領導開會，出席人員共計五十八名，計屬於機構、人事、經費、醫藥等提案五十三件，屬於防疫七件，屬於訓練保健者五十七件，分三組審查，討論結果頗爲圓滿，按此次召開之衛生行政會議，以完遂大東亞戰爭，華北居首要地位，各醫務人員，亦應加以協力云。

魯省會警察署 展開防火宣傳週

全體動員組巡查班

（濟南通訊）山東省會警察署，以本市地方人煙稠密房屋櫛比，茲値冬季風高物燥最易發生火警，爲喚起市民注意防火起見，特於本月二十一日起至二十六日止，每日午前十時至午後三時至六時，於本市城內外商埠全區實施防火宣傳週，特組消防巡查班商埠及南北鄉區爲一班，班長由保安課職員担任，每班並配屬消防隊官一員長警三名，每區派警一名巡查長警均佩紅色披肩帶，書防火安全字樣，消防隊警，並帶鋼桶資巡查源行宣傳取締之責，防火專務組每區組織一組，每組警長一、警士一、督司各住戶消防檢查，由保安系長負責監督

△取締辦法▽（一）消防巡查、公共場所用火及用電設施及防火設備、易燃業、易燃業者、各汽車行汽油業、煤油業、火柴業、乾草柴炭售賣處、紙張業、棉花業、防火用火及電設施以上、各處由巡查班指導取締每日報告、

（二）各住戶防火檢查、對各住戶之用火之檢查、由各區防火取締事務組負責檢查每日報告。

鄒城補修城垣 挖掘城壕

日內全工告竣

（濟南分社通訊）鄒城縣馮知事，積極推行縣政，特別注重建設工作，如警備道路及遮斷壕之增修，及延長，約達二百餘里，增設據點堡壘十六處，各區鄉及鄉縣之電話網之確立等，並補修城垣，挖掘城壕，經宣傳班逐日下鄉，作懇切的宣傳，民夫均自動踴躍參加，每日集合數千人工作異常緊張，壕塹加高，城壕加深，現正努力興修，日內即可完全竣工云。

明年度購麵證

一月五日起開始發給

本市公署社會局爲改善麵粉配給辦法起見，改爲票制，於本年十月起實施發給三個月之購麵票，至十二月是項購麵票總用畢，關於三十二年之購麵票，預定於三十二年一月五日起至十一日止發給，其發給之地點及票數不日即可規定發表云。

報告治運實績 昨接力廣播

青島廣播電台，於昨日（二十五日）午後八時起，亘四十分間，由中國北京、天津、石門、太原、濟南各局，對於治強運動現地報告，接力放送，各局所需要之時間，計爲六分鐘，青島方面，自八時二十分，至二十六分，舉行放送，按此次之接力放送，由各局之放送員，就第五次治安強化運動之實績，適應各地之特性，及具體的事項，而行報告，故其成果，極爲良好也云。

警局再度搜捕 街頭野犬

狂犬爲害甚爲可慮，市警察局曾於本年夏季，督飭各分局實施撲殺，收到良好成績，茲於本市奉化路又發生狂犬咬傷行人情事，市警察局極爲注意，特由該局保安股偕同各分局再行搜捕，以期根絕，而策安全云。

徐市府發表建設 大徐州計劃

卅二年度開始施行

本報徐州專電，徐州市府發表三十二年度建設大徐州計劃：一、設自來水，二、建新公路，三、建築平民住宅，四、設立公園，五、設置娛樂所。

青島取引所決定 增資四十萬元

明春一月廿日實現

青島取引所，於二十三日，在該所召開第四十五次定時股東總會，對於左列諸項議案，全部通過表決：

一、關於第四十五期營業報告書、貸借對照表、財產目錄、及損益計劃書承認之件

一、第四十五期利益金處分之件

一、監查役補期改選之件

繼續召開臨時股東總會，因現貨市場合併，該社資本金，原爲二百萬元，今擬增資二百四十萬元，業已表決，至於實現時期，決定於來春一月二十日所有現貨市場變更之經緯，及其理由如左：

變更之經緯及理由，本所與交易所之間，於昭和十年末成立協定，還來相互，對其所協定之事項，均各遵守，嗣因遭逢中國事變，於昭和十三年一月，日軍進駐以來，依照軍官當局之指示，所有一切之交易事項，統歸本所，以後因各期業續好轉，延至今日，社基已告確立，同時鑒於本所創立之根本理念，係基於中日經濟提攜之緊密化，及兩社協定之精神，將該社歸併於本社，所有中國法人社已歸合併，完全解散，從新募集股東，完成增資之形式，兩社之意見，已告一致，且已得到監督官廳之許可云。

松籆市價 頗見高漲

時屆冬令天氣日寒，本市近來松籆銷卜頗快，惟其價格，特以上貨不多，及受一般物價高漲之牽動，每百斤竟漲爲十二元譜，較去歲同時足上升一倍云。

本市金價 昨又上升

本市赤金價格，近來於平和市況下，又有續升態勢，蓋因受外埠上升之提携影響有以致之，二十五日之赤金價，金店掛牌買入每兩爲五百九十元，較前曉增十元，白銀每兩仍爲四元五角云。

飛機獻金者芳名錄

△本報代收者

前田廣吉	二〇、〇〇
實得製針工廠男女工一同	一〇一、四四
合計	一二一、四四
兩社累計	八、八八二一、八五

糖尿症易於患染

不加防備非常危險

新陳代謝，也叫做物質代謝，這就是說體內陳舊了的物質排出，新鮮的物質由體外輸入。糖尿病因由膵臟之內分泌障碍而來，與新陳代謝也極有關係，患者尿中常有葡萄糖，果糖，五炭糖……等糖分出現。

[illegible]

若素是採用德國原料及中國草藥配合，經過最科學的製法而製成之滋養補品……

若素代價較一般補品低廉，中瓶可服一個月，售價僅一元七角五分。各地大小藥房及食品店均有代售。總售處：北京東單新開路若素製藥公司。天津特三區西錦路四號若素製藥工場，濟南緯三路若素製藥公司濟南營業所。

妊娠期內 産婦應注意衛生

[illegible]

證夫人自幼身體虛弱

▲服用補品後健康異常▼

[illegible]

鐵騎銀瓶傳

王度廬著・鏡蓉畫 (13)

第九回 嫋嫋寶劍夜戰邊塵 淘淘狂歌風雪標鐵

我爹爹又如何？她臨死時未嘗不想說許多話，勸我離開新疆，莫再也老死沙漠，只是我沒在她的眼前她有話說不出來罷了！唉！我真不如叫韓鐵芳帶着我到東邊去，另見一番世界，另創一番事業，」一想到了這裡，她又不禁心酸，但把眼淚強忍回去。當下她就在炕頭坐着不發一語，幼霞現在是穿戴得都很漂亮，剛才雖流些眼淚，但如今她對着鏡子，用脂粉把淚痕都遮掩了下去，她的臉兒是越顯得嫵媚，她過來拉着雪瓶的手說：「姊姊！你也別淨坐在這兒悶煩啦！我帶着你到街上去遛遛吧？街上真是熱鬧極啦，舖子多，來往的人也多，十字街上還有賣藥的、耍猴的、打棒的、鬧棒啦，我真沒到過這麼大的地方，咱

您的爹爹呢？」她拉着幼霞出了屋一直往店外去走，也不覺着有誰注意看她，更不知韓鐵芳這時候上哪兒去啦，她們就一同走到了街上，雪瓶的豆青色緞子的襖兒和繡得極精細的鞋，幼霞的紅襖兒，淡青綢褲下面可露着一雙馬皮的小靴子，尤其是雪瓶那白鞋根，更是招引人注目，但她們却不大留心人家，她們只看着街兩邊那一家一家的舖戶，全都是買賣興隆，這時雖不是吃晚飯的時候，附近的幾家酒飯舖裡可都是刀杓亂響，尤有一家小酒館，裡邊亂與與地，還有人在「朋榜朋榜」的彈弦子，幼霞拉了雪瓶一下，說：「你看！瘸子夫又在這兒啦！」他天天除了喝酒、吃、賭錢，就敢彈這麼破弦子，他簡直就不昨到

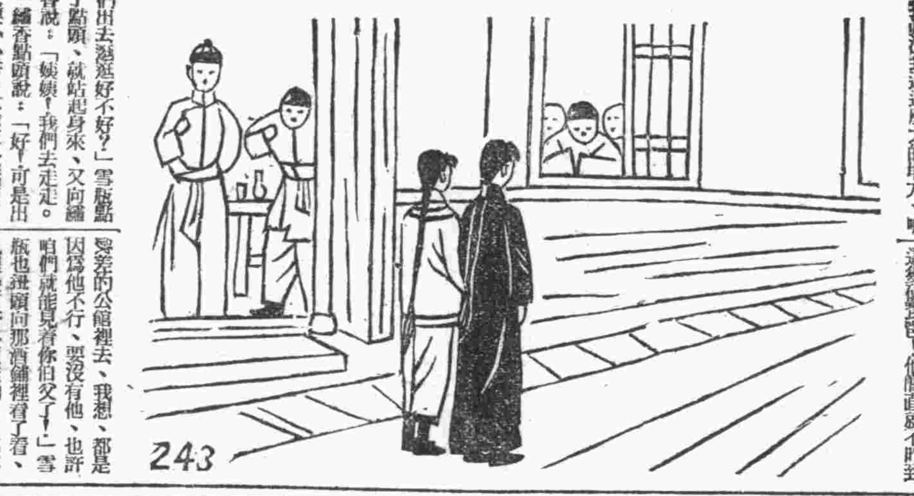

243

們出去溜溜好不好？」雪瓶點了點頭，就站起身來，又向繡香說：「姨姨！我們去走走。」繡香點頭說：「好！可是出去要小心呀？不要多說話呀！」雪瓶說「我知道，到了街上，我們連一個人也不認識，就是想要說話，也沒地方說去呀！」繡香又說：「還是先叫他們套上一輛車吧，你們坐在車上，也免得人看你們。」幼霞却有些不高興的樣子她說：「姨姨你出去看看？街上往來的有多少旗裝的，漢裝的女的？人家都不怕看，獨我們怕看嗎？」繡香說「你孩子家知道麼？這地方同不得京城！」幼霞斜釘着眼睛，撇着嘴兒說：「這地方就特別？是不是？」繡香說：「這地方也不特別、像北京城，像東邊的許多大地方，也全跟這兒一樣，你們是想也想不到，這不能比京城，……」幼霞哼了一聲說：「我才不稀罕京城呢！」繡香知道攔不住她們，便也無法，可是又低頭看了看雪瓶腳下的那雙豆青緞子的繡鳳坤鞋，就又不禁皺眉，說：「你還有別的鞋沒有？換上一雙吧！這雙鞋穿上太不像樣子，太扎眼，要惹人家笑話，」雪瓶却生氣搖頭說：「我不怕人笑話，姨姨你可也太囉嗦啦！怎麼這麼老媽媽似的，脾氣要是急一點的誰能受得了？」說到這裡，却又勉強一笑，拿上她的紫紅手絹掖在衣紐上又說「姨姨記住了！叫店家另給找一間房子，今晚我跟幼霞在一塊兒睡，我們不願意跟您睡，因爲怕聽

愛笑的公館裡去，我想，都是因爲他不行，要沒有他，也許咱們就能見着你伯父了！」雪瓶也往窗向那酒舖裡看了看，見裡邊有許多短衣的人，都不像是本分人，都隔着窗戶直看眼來看她們，她不由得生氣，急忙拉着幼霞走過去，依着幼霞是要到十字街上去逛逛去，她還要買胭脂宮粉，雪瓶却悄聲說：「我們也不便到人太多的地方去，再說你看，這街上往來的，穿着像我們這樣衣裳的，實在沒有走的我們也不必太叫人注目。」

象局常識

名手對局（金玉香女士來稿） 徐同梅 胡蘭孫 合輯

第三局唐履階先勝 李佑堂

砲二平五、馬八進七、馬二進三、兵三進一、車一平二、車九平八、車二進六、馬二進三、卒五進一、相七進五、馬八進七、馬三進四、卒五進一、兵五進一、砲八進三、馬四進三、砲八平五、士六進五、車九平八、砲二平三、馬七進五、砲八平九、車二平三、馬三進四、車八進一、車八進八、士六進五、馬四退五、馬三退五、砲九進四、馬五進三、車八退四、馬三進四、車八平五、馬四進三、將五平六、砲五平四、將六進一、車三平四、士五進六、車八進七、士四進五、車四平八、車五平六、前車八平五、將六退一、車五進一、將六進一、車八進三。

右局爲謝退遜先生所著、南洋象棋專集、天南弈萃首局、唐李兩公實力、自有相當研究、全局殺法緊密可取、惟第三十着、砲九進四、不啻自速其死局、勢已弱而受制九路邊砲、最好退步、嚴守尚恐不足、更何可進取邊卒、僅敲方五路馬進三、此爲大繆處、凡對局者請愼勿踏是轍爲佳。

花柳專科 新久淋病各期梅毒魚口橫痃軟硬性下疳均能在最短期間負責徹底根本治愈 時間上午八時至下午十時星期日照常 雲南路八十七號 **張萬年大夫** 電話（二）七四四〇二七號

生殖器泌尿器 花柳淋病專科 梅毒 魚口 下疳 陰部發癢 專門治療 新老淋濁 橫痃 包皮過長 陽萎遺精 短期除根 院長張古良 醫師米大川 電話二2225 德縣路十八號 **良大川醫院**

日語講座

啊 那 他 諾 偶 屋其 哇 那尼 偶 西 貼 伊
アナタノオ家(ウチ)ハ何(ナニ)オシテイマスカ。（您家裡做什麼事啊？）
雜 カ 呀 爹 斯
雜(ザッ)貨(カ)屋(ヤ)デス。（是雜貨舖。）

今日節目

▲八、三〇新民體操▲八、五〇初等日語講座（第二十二講）▲九、一〇時局解說▲九、三〇新聞▲九、五〇商情行市▲一〇、〇〇行政工作報告（以上北京）▲一一、五〇唱片、大東亞總進軍之歌、李陵碑（青島）▲一二、〇〇報時（東京）家庭常識、主婦生活的自覺（北京）▲一二、一〇唱片（青島）▲一二、一五娛樂節目、一、滑稽大鼓、勸妻、梁冬瓜、二、單弦、擂天婚（上）譚鳳元▲一三、一五衛生常識、傳染病之預防（以上北京）▲一三、二五唱片（青島）▲一三、三〇評書、水滸傳（第三十三回）蔣評芳▲一四、三〇新聞▲一四、四五娛樂節目、一、梅花大鼓、美女思情、二、快書、三、相聲、怯治病、廣湯▲一八、〇〇新聞▲一八、一二兒童時間、北京私立照勳幼稚園演播、兒童新聞▲一八、四〇中等日語講座（第二十二講）岩田信夫▲一九、一〇京音大鼓、曉碁展望、白鳳鳴▲一九、四〇時局展望、林文龍▲二〇、〇〇新聞▲二〇、二〇男生低音獨唱：1愛之歡悅（馬帶尼作曲）2小夜歌（托斯帝作曲）3來自海上（意大利民謠）4咬咬咬（弗當伊南作曲）5白鴿子（伊拉地愛作曲）6藍眼小姐（意大利民謠）獨唱：王純芳、伴奏：老志誠▲二〇、四〇廣東音樂、1長門怨、2銀鴨宰蓮、3寄生草、4驚風曲、鄧光社演播▲二一、〇〇崑曲（以上北京）▲二一、〇〇報時（東京）新聞及新聞解說（北京）地方新聞及預報節目（青島）▲二一、三〇京劇（北京）

遺失居住證聲明欄

第〇九八六三三五號居住證遺失 四川路新市場一三五號陳茂德
第二二四三〇號居住證遺失 小陽一路一三六號魏守亭
第〇八九九七〇號居住證遺失 四川路新市場五〇號秦建訓
第六〇四二一八號居住證遺失 甘肅路三四號一戶趙維琪
第三一三六一號 居住證遺失 即墨七區樂貝村三六號孫緒俊
第二八五三四九號居住證遺失 婁濤路四八號六戶鄧吉貴
第〇三六一一七號居住證遺失 磁山路一二號附五戶辛德膺
第〇八七一二八號居住證遺失 小陽路七六號之內李陸氏
第〇九〇四二一號居住證遺失 黃島路八六號薄魁陞
第二五八一九三號居住證遺失 四方遼化路五號徐長林
第〇八九二一一號居住證遺失 廣西路三七號袁崇禮
第五一九六八號 居住證遺失 保定路一三號姜貽和
第五〇六號 身份證遺失 濰縣城裡田宅街三三號李學會
第一一六四四七號居住證遺失 金鄉路三一號傅清修
第〇二四二一六號居住證遺失 棗莊路一二號內十一戶王德才
第一三〇九二三號居住證遺失 即墨路一八號陳崇銘
第六一〇二一〇號居住證遺失 太平鎮四八號車憲茂
第〇七〇六七〇號居住證遺失 城武路一八號四〇〇戶殷樹燮
第一〇二五四號居住證遺失 小港一路三七號王化東
第一七四九九四號居住證遺失 桓台路九一號崔雲書
第〇九三三三四號居住證遺失 山東路八五號史冠正
第一〇三一七七號居住證遺失 芝罘路三九號附一六戶陸永源
第一三四二七六號居住證遺失 易州路一三號姜蘭嗣
第一四七九一七號居住證遺失 錦州路五一號內四戶王玉成
第一四七九一一號居住證遺失 錦州路五一號內四戶王韓氏
第一四七九二一號居住證遺失 錦州路五一號內四戶王存欣
第一八七六三八號居住證遺失 萊蕪路一二八號李鵬先
第〇一四七九二號居住證遺失 安徽路三六號附三戶高瑞金
第〇九七九四三號居住證遺失 四川路七號之巳于漆陽
第一四二四九七號居住證遺失 寧波路二八號附二六戶張秀英
第一〇三五五號 居住證遺失 德平縣裏仁鄉活佛廟李振柱
第〇四七二九二號居住證遺失 新泰路九號三樓一九戶王貴紳
第〇七一二一號 居住證遺失 山東路一一三號馬松亭
第三六一七一一九號居住證遺失 女姑山村一〇六號黃象漳
第三八一六一一九號居住證遺失 女姑山村八九號黃海峰
第一四七三六九號居住證遺失 錦州路七七號宮何書
第九二七六六號 居住證遺失 即墨六區小淘三五一號劉志璞
第七〇九八四號 居住證遺失 即墨六區張哥莊一九號荷佳年
第六三四八五號 居住證遺失 即墨六區張哥莊二五號郭正端
第五八三二〇六號居住證遺失 長春路一〇號楊鳳鳴
第一二五〇一〇號居住證遺失 荷澤路十號黃佳將
第三〇六七三六號居住證遺失 西吳家村一三五號李金奎
第三〇六七二一號居住證遺失 西吳家村一三五號李韓氏
第三〇六六九六號居住證遺失 西吳家村一三五號李德思

遺失匯票聲明作廢公告

逕啓者敝號持有之中華民國三十一年十一月十日中國聯合準備銀行海州分行開出海字第〇二五七九二號東興祥抬頭中國聯合準備銀行青島分行付款匯票一紙計國幣二萬圓正今已遺失除向該行照章掛失止付外特此登報聲明該匯票無論落於何人之手概行作廢 青島吉興祥啓

遺失聲明

敝人前往交通銀行活期儲蓄存款第二五號原用圖章遺失除向該行掛失更換外特此登報聲明作廢 林家珍啓

芝罘春

開幕 日久島上唯一經濟小吃餐館 地址適中房間雅潔招待週到經濟無比電話外叫賣所歡迎

本號開設在易州路二十九號特由煙台聘請廚師精製魚餃肉餃福山拉麵各餡包子雞絲餛飩雞絲蛋麵家常滷菜各味馨美一應俱全擇於十二月二十六日開幕賜顧諸君請嘗試之便知不謬也 電話二、六一四三轉 本主人謹啓

遺失聲明

啓者敝人於三十一年十一月十七日在煙台福順德棧貨到青島福順德照付六一六七號匯票一只計楊洪發名下國幣一百九十元不愼遺失除掛失止付外特具稟東印刷局立保證書將現款由青島福順德如數領出嗣後該票無論落於何人之手概作廢紙特此聲明 敝人楊洪發啓

遺失聲明

敝人前領到青島特別市警察局發給之第九七九八號汽車司機徽章一枚因一時不愼以致遺失除呈請註銷另行補發外理合登報聲明作廢 青城路十六號孔雲五謹啓

緊要聲明

茲在台東鎮清和路三十七號聯興鐵工廠經理人苗得滋因事不願進行情願出兌經中人說安出兌與唐國義名下經營爲業營業執照更換名義字號均由唐國義自便嗣後生意盈虧與苗得滋無干號內賬目外存外欠均由苗得滋担負完全責任與唐國義無涉另外如有糾葛事項自登報日起受盤人概不負責讓盤人苗得滋受盤人唐國義特此登報聲明 台東鎮清和路三十七號唐國義苗得滋仝啓

緊要聲明

茲有王秀山在南仲家窪台湛路二百九十號門牌獨園內半房九間電燈水管以及地皮等在內地皮以地畝計算園內外共計地中分一分半地同業言明請願出讓於王少卿名下管理爲業自民國卅一年十一月廿九日訂立出讓約此後與王秀山無涉在卅一年十一月廿九日前所有其他糾葛等情有王秀山担負完全責任特此登報聲明 受讓人王少卿 出讓人王秀山 民國三十一年十二月二十五日

緊要聲明

茲有鄒墜工人白仕榮於本月二十四號出廠逐身衛去鄒廠担保所領第五九〇〇八二號居住證除呈請警察局註銷外嗣後該人一切行爲均與敝廠無涉特此登報聲明 海泊村成記鐵工廠啓

緊要聲明

茲有金鄉路八一號內義順昌無意進行情願將全部鋪墊等如數兌交同裕誠自登報之日起該項鋪墊統歸同裕誠所有義順昌之櫃關於義順昌對內對外一切事宜歸義順昌東西雙方永無過問之同裕誠無涉除立正式契約外特此登報聲明 出兌人義順昌王玉峰 接兌人同裕誠仝啓

緊要聲明

本園所僱槓司孫鴻奎因另有他就昨日已告即職該孫鴻奎所領〇九五八〇七號之居住證已被帶走該證因敝園担保所領自即日起請爲作廢如後在外有不法等事與敝園無涉特此鄭重聲明 卅一年十二月二十六日 費縣路民生園謹啓

敬眞堂代表人唐蜀眉遺失房圖聲明

敬啓者鄙人一時不愼致將本市觀象一路十一號公地內增築樓房之案主收執圖遺失此後無論落於何人之手概作廢紙特此聲明

緊要聲明

敝人在濟南經二路經理九洲藥房業經敝藏所有對外一切往來均須本人自理除本人外倘有借名貸款賒欠等情概不負責特此聲明 濟南九洲藥房袁松健啓

緊要聲明

敬啓者今有青島易州路二十七號祥記號承租權等經中見人說安情願全盤出兌與傅鴻芮名下永遠爲業自民國三十一年十二月二十四日正式接受改組爲協泰號關於以前祥記號無論有如何糾紛担保內外賬欠一切責任均歸逢鴻恩負責辦理與協泰號毫無關係以後協泰號營業盈虧亦於逢鴻恩無相干涉除立有出兌契約書外恐未週知特再登報鄭重聲明 讓盤出兌人祥記號逢鴻恩 承盤接受人協泰號傅鴻芮仝啓

聲明作廢

敝人原有牛角方形篆字圖章一顆文曰「張瑞光印」於日前遺失茲重行刻製元形篆文「張瑞光印」圖章使用所有以前遺失之圖章概作無效特此聲明 張瑞光啓

遺失聲明

啓者敝號所領第一三四八四號團路車號牌連單一併被人竊去除呈報警察局註銷外特此登報聲明 緒記營造廠啓

出號聲明

逕啓者敝號夥友劉振邑因故出號前由敝號担保代領五八九〇七二號居住證隨身帶去除向警察局撤銷以後該人在外無論發生任何爭故概與敝號無涉特此登報聲明 台東西二路四十二號萬順興啓

安樂平 戒煙 去毒 滋補 強身 五十六 安樂平 滋補強身 青島總經理山東路中西大藥房 各藥房均售

男子聽知 **包皮過長之害** 一般男子多患有小便包皮過長之疾發將其害分述於下：內藏污物 臭水外流 發育短小 易染花柳 早洩遺精 紅腫刺癢 易生瘊子 房事無能 手淫陽萎 妨害子嗣
本院用最新科學療法完全無痛苦不誤工作七日準保全愈 青島德縣路十八號 良大川醫院 電話二二二五號

安平戲院（樂安平） 今日選映 巨片神社暗偵探祕會殺 票價 池座一律一元 學生兒童一律七角 加捐一成
張翠英 鄭重 楊柳 關達 主演 宏偵探 悍盜 原是：悍探 反偵盜 串：
黑衣盜 盜黨遍地逞兇 私探愕然無策 槍林彈雨 拚性命 天地羅網 逃黨漏魁 驚險鏡多 頭獨張局 緊面無尊
下期選演 李新作 香蘭 **迎春花** 冰天雪地 遍地燃火 愛
預告 新年獻映 **黃天霸**

明星 安徽路六號 電話（二）六八九二一號
每日下午一點半起開映五場循環 今日隆重獻映 好萊塢紅星詹布奇拉主演 滑稽歌唱愛情巨片
惱人春色 春色無邊 銷魂蝕骨 滑稽突梯 妙趣無窮
下期公演 麗琳哈蕙主演 **影星夢**

中和 電話22629
菊壇健將 王君瑤卿得意高足名坤伶 **張貫珠** 影界明星
午戲 趕三關 趙五娘 大八蜡廟 夜戲 全部孫夫人 明天夜戲 全部 鐵公鏡主
●價● 池前十排二元五角 座後五排一元七角 樓座前排二元七角 樓座後排一元三角 包廂每位四角五分 （加捐在外）

光陸電影院 海泊路六十三號 電話二八七三四
每日起早十時一期至晚十時提前開演 循環開演 座價 四角 二毛 加捐一成
今天公演 華成影片公司出品 全部有聲古裝歷史巨片 陳雲裳 梅熹 主演 **秦良玉** 秦良玉挑擲花帶！ 馬乘十番破困圖！
下期公映 **化身姑娘** 二集

國歷新年特選新片！ 一月一日起隆重公演 新隱身術 陸露明主演
光陸 根據大文豪托爾斯泰原著改編當代非常鉅構 **復活** 凄涼身世 茫茫無所指 空閨蘊月 依何以堪
李麗華 張翠英 鄭重 主演 本年出品時裝歌唱文藝鉅片 悲慘萬分 多帶手帕 初戀遭棄 芳心何堪 懷子尋夫 血淚斑斑
本院吃茶部特備 牛奶 咖啡 紅茶 清茶 本院特備各色時菜 廣東點心 名師烹製 口味地道 色香味美 任君選擇 以上小吃 飲品部 歡迎賜顧
新華影業公司出品 全部豔情香豔 懲淫潑辣鉅片 遊四門

福祿壽 一時半起 循環開映 電二四七〇山東路
四大淫婦之一 武則天之流亞也 **刁劉氏** 韓蘭根 顧蘭君 孫敏 主演 家庭禍水 倫理反常 毒害親夫 身受典刑 顧蘭君高唱（臨別曲） 驢木騎

化膿性症 奇効如神 起死回生

淋症的固本濟源療法劑

自古以來，對於淋疾及一切化膿性症的因循療法，難計其數，姑息敷衍釀成不治或難治重症，令人可嘆，近代科學昌明，精純的雙連氨苯磺醯胺製劑發見以來，神力偉大，確能將頑強的菌類擊滅，爲治淋界闢一新紀元……

尤其是服用品，只由內服便奏神功，不需洗滌，注射等繁瑣手續實爲本劑之特色
●撲滅淋菌搗毀菌巢
●鎮痛消腫制止排膿
●防範惡化根本治癒
無副作用之可言，安全無比
奉勸患者勿遲疑
速服本品復健康

强利比兒乃雙連氨苯磺醯胺製劑，更配以貴重藥物，具有相乘作用，効力的準速令人不可思議，

强利比兒，不但治淋功効顯著而且對於左列各化膿性症，皆能奏驚人的卓効……
淋性婦人病，攝護腺炎，睾丸炎，膀胱炎，扁桃腺炎，中耳炎，丹毒

☆各埠大藥房均有出售
竹村製藥廠出品 大阪市東區 道修町

强利比兒片

金城大戲院 西大森福村路二十二號
坤伶泰斗評戲皇后劇界明星 陳豔霞 花陳紫 花春福 厚娥 豔君金霞 金喜
午戲 全部 雙婚配 夜戲 全本 水底天
座價 池座前十排七角 池後五排五角 樓座每位五角 碼票每位二角
先期售票 對號入座 售票時間每日上午十時

新華大戲院 東鎮 台東六路三十三號 電話〇三五五六
修理內部 暫停開演

慈光大戲院 東鎮 雲門二路三十三號 電話二一六一八八
毎日開演 起時至晚一時 全日循環 星期例假提早九時開演 座價 優等四角 兒童學生三角 加捐一成
今天公演 藝華公司出品偉大巨構 有聲對白滑稽奇情巨片 袁美雲 王引 主演 第一集 **化身姑娘** 生女孩冒報生！男扮女裝界弄祖父！
下期公演 **化身姑娘** 二集

人力車 大賤賣 元一行總行敬啓
在此汽油節約聲中自動車不能暢行期間推行人力車本行有見及此特於煙台工廠加工製造車價堅牢行動輕便又極經濟美觀極宜於一般人代步之需不論專用出租均極相當本行爲謝惠顧者起見特別優待以抬價廉爲限只收成本實完爲止再到貨一定源源供應另有兩輪車如有購者請來行接洽或先用電話洽接均可本行爲便利主顧起見開代客請求車照不收手續費 青島堂邑路六十五號 電話二、七八八二號 分行、烟台、威海衛、大連

林予聖 內外科醫師 專門 皮膚科、花柳病科、內科、戒烟科 特設 電療科 產婦科 病室完備 冠縣路五八號 華北醫院

華北運輸股份有限公司 青島支店 青島山東路一八三號
營業科目 辦理海陸轉運事業倉庫營業一般報關代辦、金融委託販賣（買付）保險代理（帝海・日海・住友・朝日・三菱・東洋）代辦勞力、汽車車馬運送及供給包裝運搬荷物
本社北京 各主要地 在支店出張所營業所
電話 代表直通 2八一一一五 夜間直通二〇八一七一 海運係二四七三 大通係二四四四 勞務係二七一六 青島埠頭站二〇〇五一六 四方站三五五二 滄口站三〇五六 支店長宅三〇七一二 滄口站三七六二

自來乳 補肺益氣 風寒骨痛 清血解毒 美容淨面水
青島總經理 耀延大藥房 天津路六十四 本外埠各大藥房均售
通氣養血利竅生乳 小兒無奶富日有效 多年咳嗽勞傷吐血 痰喘胃氣肺病良藥 四肢麻木半身不遂 腰痛腿痛癱瘓症 花柳梅毒入骨毒串 雀斑黑痣酒刺粉刺 癬疽惡瘡皮膚爛瘡 面生疙疽風癬汗斑

大康藥房 醫院 芝罘路三十五號 擴充設備 照常營業
經售 原料成藥應有盡有 批發零售格外克己
專治 花柳淋病注射六〇六 清血針三元起碼 淋病針二元起碼 特設戒烟專科住院 隨意統治內外各科
電話2-6835

獨具 紅螯化瘰膏 百發百中 屢用屢效 特效 本市經售 黃縣大德生製
瘰癧癰疽生發乳岩魚口便毒各種惡瘡無名腫毒已破未破瘡癤潰爛久不收口 本市經售 膠東藥房 萬順公司 大德堂 永合興 聚泰公 金東生

派拉蒙金筆 漲價預告
將來買不如現在買 新價買不如老價買

貨名	一月一日以前老價	一月一日改售新價
新型派拉蒙金筆	十五元	二十元
特種派拉蒙金筆	九元	十二元
甲種派拉蒙金筆	七元	九元
乙種派拉蒙金筆	四元	六元
特種皮良毛筆	九角	一元
甲種皮良毛筆	六角	七角

打算盤 打合價錢 合宜機會 便後六天 最日不買 今何時 更從速 購請再 莫誤延
青島 北京路 中華棧 **美利時行** 分銷處台東四路 八三號立誠書局

三山醫院 專門花柳淋病
●手術敏捷●限期保癒●醫費低廉●貧者優待
多年老淋可使君當日見效
中西不治之花柳七日斷根
地址：東鎮威海路東首 電話：（三）〇四八五

天德大藥房 原料藥品 馳名良藥 批發零售 格外克己 附設診所 持請名醫 內外各科 靈效如神
青島北京路三十五號 電話二二九九七號